ఇతర రాష్ట్రాలు, ప్రపంచ దేశాల ముఖ్యమైన పరిణామాలు
సామాజిక, ఆర్థిక, రాజకీయ పుస్తక సమీక్షలు
ప్రతి ఆదివారం 'వార్త' మెయిన్‌లో ఒక పూర్తి పేజీ

తెలుగు జాతీయ దినపత్రిక
వార్త
epaper.vaartha.com WWW.VAARTHA.COM
కర్నూలు fb.com/vaartha
Published from Kurnool, Vijayawada, Hyderabad, Visakhapatnam, Rajahmundry, Guntur, Nizamabad, Ongole, Warangal, Tirupathi, Kadapa, Anantapur, Karimnagar, Mahabubnagar, Khammam, Nellore, Nalgonda, Tadepalligudem, Srikakulam
17-12-2024 మంగళవారం సంపుటి: 30 సంచిక: 319 పేజీలు: 10+4 వెల: 6.50

శ్రీలంక, భారత్ మధ్య 3 కీలక ఒప్పందాలు
వచ్చే యేడాది బంగ్లా సార్వత్రిక ఎన్నికలు
5లో

రెండేళ్లలో పోలవరం పూర్తి

2026 అక్టోబరు లక్ష్యంగా సాగుతున్నాం

నిర్మాణంలో జాప్యం లేకుండా తగిన చర్యలు

వచ్చే ఏప్రిల్‌నాటికి 16,400 ఎకరాల భూసేకరణ

జనవరి 2 నుంచి కొత్తడయాఫ్రంవాల్ పనులు

ప్రాజెక్టును పరిశీలించిన అనంతరం సిఎం చంద్రబాబు

సోమవారం పోలవరం పనులను పరిశీలిస్తున్న సిఎం చంద్రబాబు నాయుడు

విజయవాడ,డిసెంబరు 16,ప్రభాతవార్తప్రతినిధి: పోలవరం ప్రాజెక్ట్‌ను ఎట్టిపరిస్థితులలోనూ 2026, అక్టోబర్ నాటికి పూర్తి చేసేలా లక్ష్యాన్ని నిర్దేశించుకుని ముందుకు వెళుతున్నామని రాష్ట్ర ముఖ్యమంత్రి చంద్రబాబునాయుడు చెప్పారు. సోమవారం పోలవరం ప్రాజెక్ట్ పనులపై అధికారులతో సమీక్షించిన అనంతరం పాత్రికేయుల సమావేశంలో ముఖ్యమంత్రి మాట్లాడారు. ఈ సందర్భంగా సీఎం చంద్రబాబు నాయుడు మాట్లాడుతూ పోలవరం ప్రాజెక్ట్ ఆంధ్రప్రదేశ్ రాష్ట్ర ప్రజల జీవనాడి అన్నారు. ఈ ప్రాజెక్ట్ ను నిర్దేశించిన సమయంలోగా పూర్తి చేసేందుకు అంతర్జాతీయ నిపుణుల కమిటీ, కేంద్ర జలసంఘం, పోలవరం ప్రాజెక్ట్ అథారిటీతో చర్చించామని, ప్రాజెక్ట్ నిర్మాణ పనులకు దశల వారీగా లక్ష్యాలను నిర్దేశించుకుని 2026, అక్టోబర్ నాటికి పూర్తి చేస్తామన్నారు. డయాఫ్రమ్ వాల్, ఈ సి ఆర్ ఎఫ్ నిర్మాణ పనులను సమాంతరంగా చేపట్టవచ్చని నిపుణులు సూచించాన్నారు. దెబ్బతిన్న డయాఫ్రమ్ వాల్ పనులు స్థానంలో కొత్త డయాఫ్రమ్ వాల్ పనులను జనవరి 2వ తేదీన చేపట్టనున్నామని, అందుకు అవసరమైన యంత్ర సామాగ్రిని ఇంజనీరింగ్ అధికారులు సిద్ధం చేస్తున్నారన్నారు. డయాఫ్రమ్ వాల్ నిర్మాణ పనులు 2026, మార్చ్ నెల నాటికి పూర్తిచేస్తామని ఇంజనీరింగ్ అధికారులు చెబుతున్నారని, కానీ 2025, డిసెంబర్ నాటికి పూర్తి చేయవలసిందిగా కోరుతూ లక్ష్యాన్ని నిర్దేశించామన్నారు. ఈసిఆర్ఎఫ్ గ్యాప్ 1 పనులు ఫిబ్రవరి, 2026నాటికి, గ్యాప్ 2 పనులు 2027 డిసెంబర్‌లోగా పూర్తిచేస్తామన్నారు గాని, ముందుగానే పూర్తి చేయవలసిందిగాఇంజనీరింగ్ అధికారులను కోరుతూ లక్ష్యాలను నిర్దేశించామన్నారు. ప్రాజెక్ట్ సివిల్‌పనులను 2026 మే, , జూన్‌నాటికి పూర్తి చేస్తే ఒక సీజన్‌ను కోల్పోకుండా ఉంటామని, 2026 నుండి ప్రాజెక్ట్ లో నీటి నిల్వ ఉండేలా చూడాలని ఇంజనీరింగ్ అధికారుల ను కోరామన్నారు. ప్రాజెక్ట్ కుడికాల్వ, ఎడమ కాల్వ కనెక్టివిటీ పనులు 2026, జూన్ లోగా పూర్తి చేయాలనీ, స్పిల్ ఛానల్ పనులు 2026, జూన్ నాటికి పూర్తి చేయాలన్నారు. నిర్మాణ పనులను అవసరమైన అనుమతులను త్వరితగతిన తీసుకువచ్చేలా ఇంజనీరింగ్ అధికారులు కృషి చేయాలని ఆదేశించడం జరిగిందన్నారు. 2014నుండి 2019 తమ ప్రభుత్వ కాలంలో 72 శాతం పనులు పూర్తి చేశామని, గత ప్రభుత్వం కేవలం 3. 84 శాతం మాత్రమే పనులు పూర్తి చేసిందన్నారు. గత ప్రభుత్వం చేసిన తప్పిదాల కారణంగా ప్రాజెక్ట్ నిర్మాణ ఖర్చులో 2400కోట్ల రూపాయలు దుర్వినియోగం అయ్యాయన్నారు. ఆంధ్ర రాష్ట్రానికి >>2

నేడు రాష్ట్రపతి మంగళగిరి రాక

ఎయిమ్స్ స్నాతకోత్సవానికి హాజరు

విజయవాడ.డిసెంబరు 16,ప్రభాతవార్త ప్రతినిధి: రాష్ట్రపతి ద్రౌపది ముర్ము మంగళవారం ఏపీలో పర్యటించనున్నారు. ఉదయం రాష్ట్రానికి రానున్న రాష్ట్రపతి అదే రోజు సాయంత్రం హైదరాబాద్‌కు బయలుదేరతారు. పర్యటన షెడ్యూల్‌ప్రకారం, ఉదయం 8.35 గంటలకు రాష్ట్రపతి ముర్ము ఢిల్లీ నుంచి విజయవాడకు బయలుదేరతారు. ఉదయం 11.30 గంటలకు విజయవాడ విమానాశ్రయానికి చేరుకుంటారు. అనంతరం 12.05 గంటలకు మంగళగిరి ఎయిమ్స్‌లో స్నాతకోత్సవానికి ముఖ్యఅతిథిగా హాజరవుతారు. ఇందులో భాగంగా 49 మంది ఎంబీ బీఎస్ విద్యార్థులకు పట్టాలు, నలుగురు విద్యార్థులకు బంగారు పతకాలు >>2

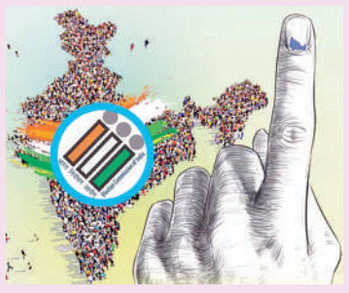

నేడు లోక్‌సభకు 'జమిలి' బిల్లు

తర్వాత జెపిసికి నివేదన

న్యూఢిల్లీ, డిసెంబరు 16: లోక్‌సభ, అసెంబ్లీలకు ఏకకాలంలో ఎన్నికలు నిర్వహించేందుకు నిర్దేశించిన వన్‌నేషన్ వన్ ఎలక్షన్ బిల్లును 17వ తేదీ మంగళవారం లోక్‌సభలో ప్రవేశపెట్టేందుకు కేంద్రం కసరత్తులు చేస్తోంది. ఆ తర్వాత రెండుసభల్లోని జాయింట్ పార్లమెంటరీ కమిటీలకు నివేదిస్తారు. రాజ్యాంగంలోని 129వ సవరణ బిల్లు అంటే వన్‌నేషన్ వన్ ఎలక్షన్ బిల్లును కేంద్ర న్యాయశాఖ మంత్రి అర్జున్‌రామ్ మేఘ్‌వాల్ లోక్‌సభలో మంగళవారం ప్రవేశపెడతారని ప్రభుత్వ ప్రతినిధి ఒకరు తెలిపారు. బిల్లును ప్రవేశపెట్టిన తర్వాత మేఘ్‌వాల్ ఈ బిల్లును జాయింట్ పార్లమెంటరీ కమిటీకి నివేదించాలని తద్వారా సమగ్ర చర్చలు జరిపేందుకు వీలవుతుందని లోక్‌సభ స్పీకర్ ఓంబిర్లాను కోరతారు. జాయింట్ ప్యానెల్‌ను ప్రోరేటా పద్ధతిలో నియమిస్తారు. వివిధ పార్టీలకు సభలో ఉన్న బలాబలాల ఆధారంగా ఈ కమిటీ ఏర్పాటవుతుంది. బిజెపికి ఛైర్మన్‌గిరీ రావచ్చు. దీనితోపాటే ఎక్కువ మంది సభ్యులు కూడా ఉంటారు. కేంద్ర హోం మంత్రి అమిత్‌షా ఇప్పటికే రామ్‌నాథ్‌కోవింద్ కమిటీలో సభ్యుడుగా ఉన్నారు. దిగువ సభలో ఈ బిల్లుప్రవేశపెట్టే సమయంలో ఆయన కూడా ఉంటారని ప్రభుత్వ ప్రతినిధులు తెలిపారు. గతవారంలోనే కేంద్రకేబినెట్ ఏకకాలంలో ఎన్నికలు నిర్వహించేందుకు నిర్దేశించిన బిల్లును ఆమో >>2

మూడేళ్లలో 'అమరావతి'

43వ సిఆర్‌డిఎ సమావేశంలో రూ.24,276 కోట్లకు ఆమోదం

రాజధానికి మొత్తం రూ.45,249 కోట్ల వ్యయం

అసెంబ్లీ 103 ఎకరాలలో నిర్మాణం

హైకోర్టు, ఐకానిక్ టవర్ల పనులకు ఆమోదం

విజయవాడ,డిసెంబరు 16,ప్రభాతవార్తప్రతినిధి: అమరావతిలో 24,276.83 కోట్ల రూపాయల పనులకు కేటాయించాలని సీఆర్డీఏ 43వ అథారిటీ సమావేశంలో ఆమోదం తెలిపింది.ఈ సందర్భంగా సీఎం చంద్రబాబు స్పష్టం చేసారు అసెంబ్లీ, హైకోర్టు, ఐకానిక్ టవర్ల పనులకు ఆమోదముద్ర వేసినట్లు వెల్లడించారు. అమరావతి సచివాలయంలో సోమవారం సాయంత్రం తరువాత ముఖ్యమంత్రి చంద్రబాబు అధ్యక్షతన సీఆర్డీఏ అథారిటీ సమావేశం జరిగింది. ఈ సమావేశంలో అధికారులు అందించిన నివేదికలు,తన పరిశీలనాంశాలు పురపాలక పట్టణాభివృద్ధి శాఖ మంత్రి పొంగూరు నారాయణ సీఎం చంద్రబాబుకు వివరించారు. ఇంతవరకు 3 సమావేశాల ద్వారా 45 వేల 249 కోట్ల పనులకు అథారిటీ అనుమతులిచ్చిందని చెప్పారు. అసెంబ్లీ భవనానికి 765 కోట్లు, హైకోర్టు భవనానికి 1048 కోట్లు, 5 ఐకానిక్ టవర్లకు 4665 కోట్లు ఖర్చు కానుందని వివరించారు.ఆ దిశలో క్రియాత్మకంగా అడుగులు ముందుకు పడాలని సీఎం చంద్రబాబు స్పష్టం చేసారు. 4 జోన్లలో రహదారుల టెండర్లకు 9 వేల 699 కోట్లు ఖర్చు కానుందని, ట్రంకు రోడ్లకు 7 వేల 794 కోట్లకు అనుమతులిచ్చామని అధికారులు సీఎం చంద్రబాబు తెలిపారు. ఈ ప్రతిపాదనలు,సూచనలు బాగున్నాయని వచ్చే మంత్రివర్గంలో వీటికి ఆమోదం తెలుపుతామని సీఎం చంద్రబాబు అన్నారు. సోమవారం నుంచి పనులకు సంబంధించిన టెండర్లు పిలువనున్నట్లు చెప్పారు. వైఎస్సార్సీపీ చేసిన విధ్వంసం నుంచి కోలుకుని మళ్లీ పనులకు టెండర్లు పిలిచే స్థాయికి వచ్చామని తెలిపారు. వైఎస్సార్సీపీ రాజధాని అమరావతి నిర్మాణం ఆపేయటం వల్లే దాదాపు 40 శాతం రేట్లు పెరిగాయని ఆగ్రహం వ్యక్తం చేశారు. బురద జల్లటం తప్ప క్షేత్రస్థాయి పరిస్థితులు వైఎస్సార్సీపీకి ఏమైనా తెలుసా అని ప్రశ్నించారు.

రాజధాని మొత్తం చూడొచ్చు: అదే విధంగా అసెంబ్లీ భవనాన్ని 103 ఎకరాల్లో నిర్మిస్తున్నామని తెలిపారు. అసెంబ్లీ జరిగేది ఏడాదికి 40, 50 రోజులే అని, మిగతా రోజుల్లో ప్రజలు అసెంబ్లీ భవనం టవర్‌పైకి వెళ్లి సిటీ మొత్తం చూడవచ్చని అన్నారు. మూడ్రోజుల్లో టెండర్లు ప్రారంభం అవుతాయని, ఎలాంటి సమస్యలు ఎదురుకాకుండా చూస్తున్నామన్నారు. సీడ్ యాక్సిస్ రోడ్డు పనులు కూడా చేస్తామని వెల్లడించారు.రాజధానికి సంబంధించిన రూ.15 వేల కోట్ల రుణాన్ని ఆసియా అభివృద్ధి బ్యాంకు తమ బోర్డు మీటింగ్‌లో క్లియర్ చేసిందని తెలిపారు. డిసెంబరు 19వ తేదీన ప్రపంచ బ్యాంకు బోర్డు కూడా అమరావతి రుణంపై నిర్ణయం తీసుకుంటుందని అన్నారు. జనవరి నాటికి రూ.31 వేల కోట్ల రుణం అమరావతి నిర్మాణానికి అందుబాటులోకి వస్తుందని సీఆర్డీఏ కమిషనర్ కాటంనేని భాస్కర్ తెలిపారు.

జూన్‌లో సీఎం చంద్రబాబు పర్యటన తర్వాత రాజధాని నిర్మాణంపై రోడ్‌మ్యాప్ ఇచ్చారని సమావేశంలో సీఆర్డీఏ కమిషనర్ తెలిపారు. గడచిన 3 నెలల్లో ధ్వంసమైన పరిస్థితుల్ని గాడిన పెట్టగలిగామని వివరించారు. గడచిన ఐదేళ్లలో పనులు ఆగిపోయాయని, చాలా మెటిరియల్ దొంగిలించారని వెల్లడించారు. రహదారులను కూడా తవ్వేశారని, యంత్రాలు కూడా పాడైపోయాయని అన్నారు. మొత్తంగా అంతా ధ్వంసమైన పరిస్థితి నుంచి మొదలు పెట్టి పునర్ని >>2

సోమవారం న్యూఢిల్లీలో ప్రధాని మోడీతో చర్చిస్తున్న శ్రీలంక అధ్యక్షుడు దిస్సనాయకే

భారత్‌కు ముప్పుతెచ్చే శక్తులను అనుమతించం

ప్రధాని మోడీ సమక్షంలో శ్రీలంక అధ్యక్షుడు దిస్సనాయకే స్పష్టీకరణ

న్యూఢిల్లీ, డిసెంబరు 16: భారత రక్షణ,భద్రతకు ఆటంకం కలుగుతున్నదంటే ఎట్టిపరిస్థితుల్లోను సింహళ దేశ జలాల్లోకి ఇతరులెవ్వరిని ప్రవేశించనీయబోమని శ్రీలంక అధ్యక్షుడు అనురకుమారదిస్సనాయకే ప్రకటించారు. హంబన్‌తొట్టె ఓడరేవును 99 సంవత్సరాలకు లీజుకు తీసుకుని ఆధునీకరణ నెపంతో నిఘా నౌకను అక్కడ మోహరింపచేసిన చైనా, ఆతర్వాత భారత్ ఆందోళన వ్యక్తంచేసిన దరిమిలా కొత్త దేశాధ్యక్షుడు తనభారత దేశ పర్యటనలో శ్రీలంకజలాల్లో పొరుగుదేశంభద్రతకు సందిగ్ధత కలిగించే ఎలాంటి చర్యలను కూడా అనుమతించబోమని స్పష్టంచేయడం భారత్‌కు ఊపిరినిచ్చినట్లయింది. శ్రీలంకలోని హంబన్‌తొట్టె ఓడరేవును లీజుకు తీసుకున్న చైనా తన 25 వేల టన్నుల బరువున్న శాటిలైట్ నిఘా నౌకను అక్కడ తిష్టవేయించిన సంగతి తెలిసిందే. దీనిపై అప్పట్లో >>2

మోహన్‌బాబు గన్ పోలీసులకు సరెండర్

చంద్రగిరి, డిసెంబరు 16 ప్రభాతవార్త: పోలీసు అధికారుల నోటీసుల మేరకు మోహన్ బాబు యూనివర్శిటీ (ఎంబియు) అధినేత మంచు మోహన్‌బాబు తన లైసెన్స్‌డ్ డబుల్ బ్యారల్ గన్‌ను తమ సిబ్బంది ద్వారా చంద్రగిరి సిఐ సుబ్బరామిరెడ్డికి అందజేశారు. ఆలస్యంగా వెలుగు చూసిన ఈ అంశంపై సిఐ వెల్లడించిన వివరాలిలా వున్నాయి. హైదరాబాద్‌లో గత కొద్ది రోజులుగా మోహన్‌బాబు కుటుంబంలో ఏర్పడిన వివాదాల నేపథ్యంలో రాచకొండ కమిషనర్ ఈ మేరకు రెండు గన్స్‌ను సరెండర్ చేయాలని నోటీసులు ఇచ్చారు. అయితే రాచకొండ కమిషనరేట్ పరిధిలో మోహన్ బాబుకు ఎటువంటి లైసెన్స్ జారీ చేసినట్లు లేకపోవడంతో తమ వద్ద గల రెండు గన్‌లను ఏ పోలీస్ స్టేషన్‌లోనైనా సరెండర్ చేసుకునే వెసులుబాటు కల్పించారు. దీంతో స్పందించిన మోహన్‌బాబు చంద్రగిరి మండలం, ఏ.రంగంపేట సమీపంలో గల శ్రీవిద్యానికేతన్‌లోని నివాసంలో వున్న తన లైసెన్స్‌డ్ డబుల్ బ్యారెల్ గన్‌ను శుక్రవారం రోజు చంద్రగిరి సిఐకి చేర్చమని తమ సిబ్బంది ద్వారా పంపించారు. ఆ >>2

సోమవారం సచివాలయంలో ముఖ్యమంత్రి చంద్రబాబుతో భేటీ అయిన డి.సిఎం పవన్

సిఎంతో పవన్ భేటీ

నాగబాబుకు మంత్రిపదవిపై చర్చించినట్లు సమాచారం

ఆయన ఎమ్మెల్సీ పోటీపై కూడా ఉభయుల తర్జనభర్జన

విజయవాడ,డిసెంబరు16,ప్రభాతవార్తప్రతినిధి: ఆంధ్రప్రదేశ్ ముఖ్యమంత్రి నారా చంద్రబాబు నాయుడు, ఏపీ డిప్యూటీ సీఎం పవన్ కల్యాణ్ మధ్య సోమవారం సాయంత్రం ఆసక్తికర భేటీ జరిగింది. ఏపీ సచివాలయంలో సీఎం, డిప్యూటీ సీఎం దాదాపు అరగంటపాటు సమావేశం అయ్యారు. ఇద్దరూ కలిసి ఏపీ తాజా రాజకీయ పరిణామాలపై చర్చించారు. జనసేన నేత కొణిదెల నాగబాబును ఏపీ కేబినెట్‌లోకి తీసుకోవడంపై ప్రధానంగా ఈ చర్చజరిగినట్లు తెలుస్తోంది.మంత్రిగా నాగబాబు ప్రమాణ స్వీకారం ముహూర్తంపై ఇద్దరి మధ్య చర్చ జరిగినట్లు సమాచారం. ఇప్పటికే పవన్ కల్యాణ్ సోదరుడు నాగబాబుకు సీఎం చంద్రబాబు ఏపీ క్యాబినెట్‌లో అవకాశం కల్పిస్తామని స్పష్టం చేసారు.మంత్రివర్గంలోకి ఎప్పుడుతీసుకోవాలనే అంశంపై తాజాగా ఇద్దరూ చర్చించినట్లు తెలుస్తోంది. ఎమ్మెల్సీగా ఎన్నిక అయ్యాక మంత్రివర్గంలోకి తీసుకుంటారా లేక మంత్రిగా ప్రమాణ స్వీకారం చేసిన తర్వాత >>2

విజన్-2047 పేరిట చంద్రబాబు పబ్లిసిటీ స్టంట్

మాజీ సిఎం జగన్

విజయవాడ డిసెంబరు 16 ప్రభాతవార్త ప్రతినిధి: విజన్-2047 పేరిట చంద్రబాబు మరో మారు పబ్లిసిటీ స్టంట్‌కు దిగారని వైకాంగ్రెస్ నేత అధినేత, మాజీ ముఖ్యమంత్రి వైఎస్ జగన్ తీవ్రంగా విమర్శించారు. ప్రజలను మభ్యపెట్టడానికి మాయచేయడానికి ఇదొక ఎత్తుగడ మాత్రమే నన్నారు. చంద్రబాబు పత్రంలో రాష్ట్రం అవసరాలకు, ప్రజల అవసరాలకు చోటేలేదు, వాస్తవిక దృక్పథం అంతకన్నా లేదన్నారు. ఆయన పాలన ఎప్పుడూ ప్రజలు తనకిచ్చిన ఇదేళ్ల కాలంలో తన మేనిఫెస్టోలో చెప్పినవాటి అమలు మీద ఎప్పుడూ ఉండదన్నారు. ఎప్పుడు ప్రజలను మోసం చేయడంమీదనే, ప్రజలను మాయ చేయడం మీదనే తన ధ్యాసంతా ఉంటుందంటూ వైఎస్ జగన్ ట్వీట్ చేశారు. 1998 లో కూడా చంద్రబాబు విజన్-2020 పేరిట డాక్యుమెంట్ విడుదల చేశారన్నారు వైఎస్ జగన్. ఉమ్మడి రాష్ట్ర చరిత్రలో అదొక చీకటి అధ్యాయమన్నారు. రైతుల ఆత్మహత్యలు, పనులకోసం వలసలు, ఉపాధిలేక, ఉద్యోగాల్లేక అష్టకష్టాలు వీటన్నింటినీ దాచేసి చంద్రబాబు తన విజన్ చుట్టూ నడిపించిన ప్రచారం అంతా ఇంతా కదన్నారు. ప్రైవటీకరణ పేరుతో ప్రభుత్వ విలువైన ఆస్తులను పప్పుబెల్లాల మాదిరిగా తన మనుషులకు కట్టబెట్టి అవినీతికి పాల్పడ్డారన్నారు ఆ రోజుల్లో స్విట్జర్లాండ్‌కు చెందిన అప్పటి ఆర్థిక మంత్రి పాస్కల్ హైదరాబాద్ వచ్చిన సందర్భంలో విజన్ డాక్యుమెంట్లు పేరిట ఇలా అబద్దాలు చెప్పేవారిని మా దేశంలో అయితే జైలుకో లేకపోతే ఆస్పత్రికో పంపిస్తామని కామెంట్ చేశారన్నారు. చివరకు ప్రజలకు కూడా విజన్-2020 కాదు, 420 అంటూ చంద్రబాబును దుయ్యబట్టారన్నారు. 2014 లో కూడా చంద్రబాబుగారు విజన్-2029 డాక్యుమెంట్ ప్రచార ఆర్భాటంగానే మిగిలిపోయిందని విమర్శలు గుప్పించారు. తన పరిపాలనలో మొత్తం 3 విజన్లు ప్రకటించిన చంద్రబాబు చిరస్థాయిగా నిలిచిపోయే పని ఒక్కటైనా చేశాడా? ప్రభుత్వానికి మేలు జరిగే విధంగా ఒక్క ప్రాజెక్టు అయినా కట్టాడా? ఒక్క పోర్టుకాని పిషింగ్ హార్బర్లు కట్టాడా? ప్రభుత్వ రంగంలో ఒక్క మెడికల్ కాలేజీ అయినా కట్టాడా? స్కూళ్లు బాగుచేశాడా? ఆసుత్రులు బాగుచేశాడా? వ్యవసాయరంగాన్ని బాగుచేశాడా? చెప్పుకోదగ్గ ఉద్యోగాలు ఇచ్చాడా? మానవవనరుల అభివృద్ధి మీద, వారి భవిష్యత్తు మీద ఒక్కపైసా అయినా ఖర్చుచేశాడా? ఒక్కటంటే ఒక్కటి కూడా చేయలేదు. ఎన్నికల్లో తాని చ్చిన మేనిఫెస్టోలో సూపర్‌సిక్స్ సహా ఇతర హామీలకు తూట్లు పొడుస్తూ మోసాలు, అబద్దాలతో ప్రజలకు నమ్మక ద్రోహం చేస్తున్న చంద్రబాబు ఇప్పుడు మళ్లీ విజన్-2047 పేరిట డాక్యుమెంట్ విడుదల చేయడం మరో డ్రామా , స్టంట్ కాదా? ప్రజలకు తాను చేసిన వాగ్దానాలను గంగలో కలిపిన పాలకుడ్ని చీటర్ అంటారు కాని, విజనరీ అంటారా? అంటూ వైఎస్ జగన్ తీవ్రంగా విమర్శించారు. చంద్రబాబు పాలనలో ఆయన గత14 ఏళ్లకాలంలో కూడా ఎప్పుడు రెవెన్యూ లోటే కనిపిస్తుందన్నమాట వాస్తవం కాదాఅంటూ ప్రశ్నించారు. మరి ఇంకెక్కడి సంపద సృష్టి అంటూ జగన్ ఎద్దేవా చేశారు. ఆయన పాలించిన సంపద సృష్టించే శక్తిలేదు , సమగ్రమైన ఆర్థిక నియంత్రణ కూడా లేదన్నారు. ఇప్పుడు విజన్-2047 ద్వారా రాష్ట్ర ఆర్థిక వ్యవస్థను 2.4 ట్రిలియన్ డాలర్లు చేస్తానంటూ చంద్రబాబు చెప్పడం కూడా కట్టుకథ కాదా అంటూ జగన్ వ్యాఖ్యానించారు. సహజంగా ఏ రాష్ట్రంలోనైనా కాలం గడుస్తున్న కొద్ది ఆర్థిక వ్యవస్థ పెరుగుతూ వస్తుంది. ఇప్పటినుంచి వచ్చే 10 ఏళ్లు >>2

చెవిరెడ్డికి హైకోర్టులో చుక్కెదురు

విజయవాడ,డిసెంబరు 16,ప్రభాత వార్తప్రతినిధి: చంద్రగిరి మాజీ ఎమ్మెల్యే, వైకాంగ్రెస్ పార్టీ సీనియర్ నేత చెవిరెడ్డి భాస్కర్ రెడ్డిపై పోక్సో కేసు నమోదైంది. పోక్సో చట్టం కింద తనపై పోలీసులు నమోదు చేసిన కేసు కొట్టివేయాలని చెవిరెడ్డి భాస్కర్ రెడ్డి వేసిన పిటిషన్‌పై ఏపీ హైకోర్టులో సోమవారం విచారణ జరిగింది.కౌం >>2

సజ్జల భార్గవపై తొందరపాటు చర్యలొద్దు

హైకోర్టు ఆదేశం

విజయవాడ,డిసెంబరు 16,ప్రభాతవార్తప్రతినిధి: సోషల్ మీడియాలో పోస్టుల వ్యవహారంలో వైకాంగ్రెస్ పార్టీ సామాజిక మాధ్యం ఇన్‌చార్జీ సజ్జల భార్గవ రెడ్డి పిటిషన్‌పై హైకోర్టులో సోమవారం విచారణ జరిగింది. >>2

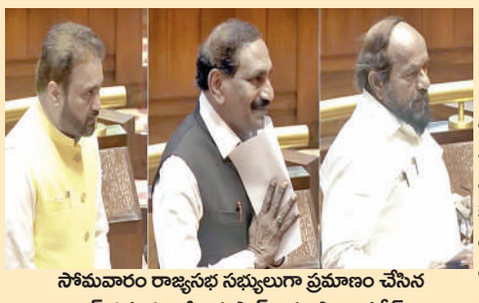
సోమవారం రాజ్యసభ సభ్యులుగా ప్రమాణం చేసిన ఆర్.కృష్ణయ్య, బీద మస్తాన్‌రావు, సానా సతీష్

ముగ్గురు ఎంపీల ప్రమాణం

విజయవాడ,డిసెంబరు 16,ప్రభాతవార్తప్రతినిధి:ఆంధ్రప్రదేశ్ నుంచి రాజ్యసభకు ఎన్నికైన ముగ్గురు సభ్యులు ప్రమాణ స్వీకారంచేశారు. ఏపీ నుంచి ఈ నెల 13న ముగ్గురు సభ్యులు ఏకగ్రీవంగా ఎన్నికయ్యారు.రాజ్యసభ సభ్యుడిగా సానా సతీశ్, బీదమస్తాన్‌రావు, ఆర్. కృష్ణయ్య ప్రమాణంచేశారు. సానా సతీశ్‌తోపాటు ఆర్.కృష్ణయ్య తెలుగులో ప్రమాణ స్వీకారం చేయగా,బీద మస్తాన్‌రావు ఆంగ్లంలో ప్రమాణం చేశారు. అనంతరం బాధ్యతలు స్వీకరించారు. కృష్ణయ్య బీజేపీనుంచి ఎన్నిక కాగా, బీద మస్తాన్‌రావు, సానా సతీశ్ టిడిపి నుంచిఎన్నికయ్యారు.వీరితో రాజ్యసభచైర్మన్, ఉపరాష్ట్రపతి ప్రమాణ స్వీకారం చేయించారు.

పోలవరం పనుల వివరాలను సిఎం చంద్రబాబుకు వివరిస్తున్న అధికారులు

రెండేళ్లలో పోలవరం పూర్తి

>> పోలవరం ప్రాజెక్ట్ ప్రాముఖ్యతని కేంద్ర ఆర్థికశాఖ మంత్రికి తెలియజేసి, మొదటి దశలో 41.15 లెవెల్ నిర్మాణానికి మొదటి దశలో 12 వేల 157 కోట్ల రూపాయలు సాధించామన్నారు. వాటిలో 2345 కోట్ల రూపాయలు కేంద్ర ప్రభుత్వం చేసిందన్నారు. పోలవరం ప్రాజెక్టు నిర్మాణం వలన 7 లక్షల ఇరవై ఏడు వేల ఎకరాలు కొత్త ఆయకటు తో పాటు, మరో 23 లక్షల ఎకరాలకు స్థిరీకరణ జరుగుతుందన్నారు. 28 లక్షల మందికి తాగునీరు, 960 మెగా వాట్ల విద్యుత్ తో పాటు, విశాఖపట్నం పారిశ్రామిక అవసరాలకు, ప్రజలకు తాగునీటికి 23 టీఎంసిల నీరు అందుబాటులోకి వస్తుందన్నారు. నదులు అనుసంధానంలో భాగంగా ఇప్పటికే కృష్ణా డెల్టాకు పట్టిసీమ ద్వారా గోదావరి నీటిని అందించామన్నారు. అదేవిధంగా కృష్ణానది నుంచి నాగార్జునసాగర్ కుడి మెయిన్ కెనాలకు, గొల్లపల్లి రిజర్వాయర్ వల్ల బనగచర్ల కు నీటిని అందించే పరిస్థితి ఏర్పడుతుందన్నారు. ఉత్తరాంధ్ర సంబం ధించి వంశధార ప్రాజెక్టుకు అవసరమైన అన్ని కార్యాచరణ ప్రతిపాదన సిద్ధం చేస్తున్నామన్నారు. పోలవరం.. వంశధార ప్రాజెక్టులు పూర్తయితే రాష్ట్రంలోని అన్ని జిల్లాలు కరువు రహిత జిల్లాలుగా రూపొందుతాయన్నారు. 2014 19 ప్రాజెక్టు అభివృద్ధి కొరకు పగలు, రాత్రి తేడా లేకుండా పనిచేశానని, ప్రాజెక్ట్ ను క్షేత్రస్థాయిలో 28 సార్లు పరిశీలించి, 82 సార్లు వర్చువల్ గా సమీక్షించనున్నారు. అప్పర్, లోయర్ డాం గ్యాప్ 1, గ్యాప్ 2, లోకి గోదావరి వరద నీరు పెద్ద ఎత్తున వచ్చి 200 మీటర్లు దెబ్బతిన్నదన్నారు. దీనివల్ల 2400 కోట్లు అదనంగా ఖర్చు అవుతుం దన్నారు. అప్పట్లో రు.440 కోట్లతో పూర్తిచేస్తే , ప్రస్తుతం 990 కోట్లు ఖర్చుగా పరిస్థితికి చేరుతుందన్నారు. సాండ్ ఫిల్లింగ్‌కి రు.350 కోట్లు అవుతుందన్నారు. దీనివలన 2400 కోట్లు అదనంగా అవుతుందన్నారు. గతంలో రు.8242 కోట్ల నిధులవస్తే.. రు.2342 కోట్ల రూపాయల నిధులను మళ్లించారన్నారు. ఇప్పటి వరకు ప్రాజెక్టు నిర్మాణ పనులు 76.79శాతం పూర్త య్యాయన్నారు. ప్రాజెక్ట్ నిర్మాణం పై నిపుణులతో 2 రోజులు వర్క్‌షాప్ నిర్వహించడం జరిగిందన్నారు. డయాఫ్రమ్‌వాల్ నిర్మాణం కొద్దిగా పూర్తి కావలసి ఉందని, తరవాత వచ్చిన ప్రభుత్వం వచ్చిన వెంటనే ప్రాజెక్ట్ కాంట్రాక్టర్‌ను మార్చివేయడంతో సకాలంలో పనులు పూర్తి కాకపోవడంతో, 2020లో వచ్చిన అతి పెద్ద వరదల కారణంగా డయాఫ్రమ్ వాల్ పూర్తిగా దెబ్బతిన్నదన్నారు. ఇది గత ప్రభుత్వం చేసిన పెద్ద తప్పిదమన్నారు. మంత్రులు నిమ్మల రామానాయుడు, కొలుసు పార్థసారథి, నాదెండ్ల మనోహర్, ఏలూరు ఎంపీ పుట్టా మహేష్ కుమార్, శాసనసభ్యులు చిర్రి బాలరాజు, డాక్టర్ కామినేని శ్రీనివాస్, మద్దిపాటి వెంకటరాజు, కొలికపూడి శ్రీనివాసరావు, పితాని సత్యనారాయణ, బడేటి రాధాక్రిష్ణయ్య (చంటి), బత్తుల బలరామకృష్ణ, జిల్లా కలెక్టర్ కె. వెట్రిసెల్వి, జాయింట్ కలెక్టర్ పి.ధాత్రిరెడ్డి, జలవనరుల శాఖ సలహాదారు ఎం. వెంకటేశ్వరరావు, ప్రాజెక్ట్ ఇంజనీరింగ్ అధికారులు ప్రభృతులు పాల్గొన్నారు. అంతకు ముందు పోలవరం ప్రాజెక్ట్ ప్రాంతంలోని సమావేశ మందిరంలో మంత్రులు, రాష్ట్ర స్థాయి, జిల్లా స్థాయి, ఇరిగేషన్ , మైల్, అనుబంధ కంపెనీ ప్రతినిధులతో సమావేశం నిర్వహించి, దిశా నిర్దేశనం చెయ్యడం జరిగింది. భూసేకరణ కి సంబంధించిన మానవ వనరులు మంజూరు చెయ్యడం జరుగుతుందని , పర్యవేక్షణా చెయ్యడంకోసం నిబద్ధత కలిగిన అధికారిని నియమిస్తామని సిఎం చంద్రబాబు నాయుడు పేర్కొన్నారు. 26జూన్ నాటికి భూసేకరణ సంబంధించి అన్నిపనులు పూర్తి చెయ్యాలని స్పష్టం చేశారు.పనుల విషయంలో, పునరావాస తదితర అంశాలను సుప్రీంకోర్టు ఆదేశాల మేరకే జరగాల్సిన అవసరం ఉందన్నారు.

మూడేళ్లలో 'అమరావతి'

>> నిర్మాణం దిశగా అడుగులేస్తున్నామని భాస్కర్ తెలిపారు. రాజధాని పునర్నిర్మాణంపై ఇంజినీర్లు, ఐఐటీ చెన్నై, హైదరాబాద్ నిపుణులతో అధ్యయనం చేయించి ఓ రోడ్ మ్యాప్ ను సిద్ధం చేశామని సీఆర్డీఏ కమిషనర్ తెలిపారు. తాజాగా కొత్త పనులు చేపట్టేందుకు వీలుగా కార్యాచరణ సిద్ధం చేయగలిగామని వివరించారు. రూ.20,500 కోట్ల పనులు చేపట్టేందుకు ప్రభుత్వం నుంచి పాలనా అనుమతులు కూడా తీసుకున్నామని తెలిపారు. హడ్కో కూడా మరో రూ.11 వేల కోట్లు కూడా రుణం ఇచ్చేందుకు ఆమోదం తెలిపిందని వెల్లడించారు. మొత్తంగా 31 వేల కోట్ల రూపాయల మేర రుణం రాజధాని నిర్మాణాలకు అందుబాటులోకి వస్తుందన్నారు.

నిధులు ఇచ్చేందుకు ప్రపంచబ్యాంకు సిద్ధం: కీలకమైన నిర్మాణాలతో పాటు రైతులకు ఇచ్చే ఎల్పీఎస్ లే అవుట్‌లో చేపట్టాల్సిన మౌలిక సదుపాయాలు కూడా ఈ నిధులతోనే పూర్తి చేస్తామని భాస్కర్ అన్నారు. రాజధాని పనుల్లో మానవ వనరులకు నైపుణ్య శిక్షణ ఇచ్చేందుకు కూడా ప్రపంచబ్యాంకు నిధులు ఇచ్చేందుకు సిద్ధంగా ఉందని వెల్లడించారు. శి 5 జోన్ కారణంగా మాస్టర్ ప్లాన్ లో ఇబ్బందులు వచ్చాయని తెలిపారు. ఎన్టీఆర్, గుంటూరు జిల్లాలోని లబ్దిదారులకు ఆయా జిల్లాల్లోనే ఇళ్ల స్థలాలు ఇచ్చేలా ప్రణాళిక చేశామని అన్నారు. ఆయా లబ్దిదారులకు స్థలాలు ఇచ్చేందుకు ఎన్టీఆర్, గుంటూరు జిల్లాల కలెక్టర్లు ముందుకు రావాలని కోరారు. డీపీఆర్‌లు సిద్ధం చేస్తే అందుకు అనుగుణంగా నిధులు కేటాయించేందుకు సిద్ధంగా ఉన్నామని కాటంనేని భాస్కర్ వెల్లడించారు.

చెవిరెడ్డికి హైకోర్టులో చుక్కెదురు

>>టర్ దాఖలు చేయాలని పోలీసులకు హైకోర్టు ఆదేశించింది. తదుపరి విచారణ ఈ నెల 24వ తేదీకి వాయిదా వేసింది. పిటిషనర్‌కు అరెస్టు నుంచి రక్షణ కల్పిస్తూ మధ్యంతర ఉత్తర్వులు ఇచ్చేందుకు న్యాయస్థానం నిరాకరించింది. క్వాష్ పిటిషన్‌లో అరెస్టు నుంచి రక్షణ కల్పిస్తూ ఎలాంటి ఉత్తర్వులు ఇవ్వలేమని ఏపీ హైకోర్టు స్పష్టం చేసింది. చెవిరెడ్డి భాస్కర్‌రెడ్డిపై పోక్సో కేసుతో పాటు ఎస్సీ ఎస్టీ అట్రాసిటీ చట్టం కింద కేసు నమోదైంది. మైనర్ బాలికపై అత్యాచారం జరిగిందంటూ అవాస్తవ ఆరోపణలతో ఆయన దుష్ప్రచారం చేశారని బాధితురాలి తండ్రి ఫిర్యాదు చేశారు. దీనిపై చంద్రగిరి నియోజకవర్గ పరిధిలోని ఎర్రావారిపాలెం పోలీసు స్టేషన్‌లో కేసు నమోదైంది. వాస్తవానికి బాధితురాలి తండ్రి ఫిర్యాదు చేయగా.. కేసు నమోదు చేసినా పోలీసులు వివరాలు బహిర్గతం చేయలేదు. వివరాల్లోకి వెళ్తే.. పదో తరగతి చదువుతున్న దళిత మైనర్ బాలిక స్కూలు నుంచి ఇంటికి వచ్చే దారిలో గాయాలతో పడి ఉండటం సంచలనంగా మారింది.

సజ్జల భార్గవపై తొందరపాటు చర్యలొద్దు

>> తనపై నమోదైన తొమ్మిది కేసులు కొట్టివేయాలని భార్గవ్ రెడ్డి హైకోర్టును ఆశ్రయించారు. దీనిపై కౌంటర్ దాఖలు చేయాలని పోలీసులకు న్యాయస్థానం ఆదేశించింది. అలాగే సజ్జల భార్గవకు రెండు వారాల పాటు అరెస్ట్ నుంచి రక్షణ కల్పిస్తూ హైకోర్టు మధ్యంతర ఉత్తర్వులు జారీ చేసింది. సజ్జల భార్గవ రెడ్డి వైకాంగ్రెస్ పార్టీ సోషల్ మీడియాకు సంబంధించి కంటెంట్ తయారు చేసి ఇవ్వడమే కాకుండా,రాష్ట్రంలో ఉన్న ఆ పార్టీ సోషల్ మీడియా కార్యకర్తలు అందరికీ కూడా కంటెంట్‌ను పంపుతున్నారని అనేది ఆరోపణ. వారు వాటిని సోషల్ మీడియాలో పెట్టి ప్రతిపక్ష నేతలను కించపరిచే విధం గా వ్యవహరిస్తున్నారని రాష్ట్రంలో వివిధ ప్రాంతాల్లో ఆయనపై కేసులు నమోదు అయ్యాయి. దీంతో పాటు పులివెందులలో పోలీసులు అరెస్ట్ చేసిన వర్రా రవీందర్ రెడ్డి కూడా తనకు ఈ కంటెంట్ అంతా కూడా తాడేపల్లి నుంచి వస్తుందని సజ్జల భార్గవ రెడ్డి వైకాంగ్రెస్ సోషల్ మీడియాఇన్‌చార్జ్‌గా ఉన్నారని పోలీసుల విచారణలో వర్రా తెలిపారు. ఈ నేపథ్యంలో వర్రా ఇచ్చిన స్టేట్‌మెంట్‌తో పాటు రాష్ట్రంలో వివిధ ప్రాంతాల్లో కూడా సోషల్ మీడియా కంటెంట్‌ను సజ్జల ఇవ్వడం వల్లే తమపై అసభ్యకరమైన పోస్టులు పెట్టారని పలువురు ఫిర్యాదు చేశారు. దీంతో సజ్జలపై రాష్ట్ర వ్యాప్తంగా మొత్తం 9 కేసులు నమోదు అయ్యాయి.

దీంతో ఈ కేసులన్నింటినీ కొట్టివేయాలని సజ్జల భార్గవ రెడ్డి హైకోర్టును ఆశ్రయించారు. అయితే సజ్జల భార్గవ రెడ్డి వైకాంగ్రెస్ పార్టీ సోషల్ మీడియా ఇన్‌చార్జ్‌గా వ్యవహరించారు. అధికారం కోల్పోయే వరకు కూడా ఆ పార్టీ సోషల్ మీడియా ఇన్‌చార్జ్‌గా సజ్జల భార్గవ రెడ్డి వ్యవహరించారు. ఈ నేపథ్యంలో ఇప్పటికే రాష్ట్ర వ్యాప్తంగా తొమ్మిది కేసులు నమోదు అయ్యాయి.. మరికొన్ని కేసులను కూడా సజ్జలపై నమోదు చేసే అవకాశం ఉంది. దీంతో ఈ కేసులను కొట్టివేయాలని సజ్జల హైకోర్టును ఆశ్రయించగా.. కేసు విచారణను రెండు వారాలకు ధర్మాసనం వాయిదా వేసింది. ఈ రెండు వారాల్లోపు పోలీసులు కౌంటర్ దాఖలు చేయాలని ఆదేశించింది. అప్పటి వరకు భార్గవపై తొందరపాటు చర్యలు తీసుకోవద్దని హైకోర్టు ఆదేశాలు జారీ చేసింది.

మోహన్‌బాబు గన్ పోలీసులకు సరెండర్

>> మేరకు సిఐ గన్‌ను స్వాధీనం చేసుకున్నట్లు తెలిపారు. కాగా సోమవారం మోహన్‌బాబు హైదరాబాద్ నుండి శ్రీవిద్యానికేతన్‌లోని తమ నివాసానికి చేరుకున్నారు.

మీడియా ప్రతినిధులపై దాడి కేసులో ఆరుగురు గుర్తింపు: చంద్రగిరి మండల పరిధిలోని ఏ.రంగంపేట వద్దగల శ్రీవిద్యానికేతన్ విద్యా సంస్థల వద్ద ఈ నెల 9న మీడియా ప్రతినిధులపై మోహన్‌బాబుకు చెందిన బౌన్సర్లు దాడికి పాల్పడ్డారు. ఈ నేపథ్యంలో బాధిత రిపోర్టర్ ఉమాశంకర్ బౌన్సర్లపై చర్యలు తీసుకోతతవాలని కోరుతూ చంద్రగిరి పోలీసులకు ఫిర్యాదు చేశారు. ఈ కేసులో దర్యాప్తు ప్రారంభించిన సిఐ సుబ్బరామిరెడ్డి దాడికి పాల్పడిన వారిలో 6 మందిని గుర్తించినట్లు తెలిసింది. అయితే ఇప్పటి వరకూ ఎవరికీ ఎటువంటి నోటీసులు ఇవ్వలేదని సిఐ తెలిపారు.

చంద్రబాబు పబ్లిసిటీ స్టంట్

>> తీసుకున్నా లేక గతంలో 10 ఏళ్ల లెక్కలు తీసుకున్నా ఏ రాష్ట్రమైనా ఏ దేశమైనా ద్రవ్యోల్బణం వల్ల సహజంగావచ్చే పెరుగుదల వల్ల వృద్ధిచెందుతూ ఉంటుంది. కానీ సంపద సృష్టి ఎప్పుడూ చేయని బాబు, ఎప్పుడూ ప్రభుత్వ ఆస్తులను అమ్మేసి సంపద ఆవిరిచేసి ఈ బాబు. ఆ పెరుగుదల తన వల్లే అని చెప్పుకుంటూ ఉంటారు.అందుకే ఈ మోసగాడిని మాత్రమే 420అని అంటారని జగన్ అన్నారు.

భారత్‌కు ముప్పుతెచ్చే శక్తులను అనుమతించం

>> భారత్‌కూడా ఆందోళన వ్యక్తంచేసింది. తమ ప్రాదేశిక ప్రాంతాన్ని భారత రక్షణకు ప్రశ్నార్థకంగా మారనీయబోమని శ్రీలంక అధ్యక్షుడు స్పష్టంచేసారు. చైనా హిందూమహాసముద్రంలో తన కార్యకలాపాలను ముమ్మరంచేస్తున్నవేళ శ్రీలంక అధినేత చేసిన ప్రకటన రెండుదేశాలమధ్య దౌత్యబంధం మరింత పటిష్టంచేసినట్లయింది. చైనా తన 100 కోట్ల డాలర్లరుణాన్ని దశలవారీగా తీర్చుకునేందుకువీలుగా హంబన్‌తొట్టయి ఓడరేవును 99 ఏళ్లకు లీజుకు తీసుకున్న సంగతి తెలతిసిందే. తదనంతరం వెనువెంటనే డ్రాగన్ తన కార్యకలాపాలుప్రారంభించింది. అనేక సందర్భాల్లో తమ శాటిలైట్, బాలిస్టిక్ క్షిపణి ట్రాకింగ్ నౌక యువాన్‌వాంగ్5ను హంబన్‌తొట్టె రేవులో మొహరించింది. ఈ ప్రాంతం భారత్‌కుఅత్యంత సమీపంలో ఉండటంతోపాటు భారతరక్షణ వ్యవస్థను మొత్తం ఈ నిఘా నౌక పసిగట్టే ప్రమాదం ఏర్పడింది. ఎక్కడెక్కడ స్థావరాలున్నాయో కూడా ఈ నౌకలోని శాటిలైట్‌సమాచారం సేకరిస్తుందని తెలియడంతో భారత్ వెంటనే తనఅభ్యంతరాలను లేవదీసింది. మొదట భారత్ వ్యతిరేకించడంతో నిలిపివేసిన శ్రీలంక తర్వాత కొంత మెత్తబడటంతో అప్పటినుంచి ,చైనా నిఘానౌకలు శ్రీలంక జలాల్లో తరచూ తిరుగాడుతూ కనిపించాయి. విదేశీ శాటిలైట్లు, వైమానిక ఆస్తులు, క్షిపణి వ్యవస్థలను మొత్తం ఈనౌకలోని శాటిలైట్‌వ్యవస్థ పసిగడుతుంది.సాలీనా పదికోట్ల డాలర్లుచెల్లించేవిధంగా చైనాకు శ్రీలంక 1.7 బిలియన్ డాలర్ల రుణాన్ని చెల్లించాల్సి ఉంది. అందుకుప్రతిగా ఓడరేవును అభివృద్ధిచేస్తామన్న సాకుతో హంబన్‌తొట్టెను 99 ఏళ్లకు లీజుతీసుకుంది. ఈ విషమై తరచూ భారత్ తన అభ్యంతరాలు వ్యక్తం చేస్తూనే ఉంది. ఇపుడు న్యూఢిల్లీకి వచ్చిన అనురకుమార దిస్సనాయకే శ్రీలంక వైఖరిని తేటతెల్లంచేయడంతో భారత్ శ్రీలంకలమధ్య మరింత సన్నిహిత సంబంధాలకు తెరతీసింది. అంతేకాకుండా భారత ప్రధాని నరేంద్రమోడీ సమక్షంలోనే శ్రీలంక అధ్యక్షుడు దిస్సనాయకే ఈ ప్రకటన చేయడం రెండుదేశాలమధ్య ఉన్న లోతైన సంబంధాలకు నిదర్శనంగా ఉంటాయని చెప్పుకోవచ్చు.

భూమికి అతి సమీపం నుంచి రెండు గ్రహశకలాల పయనం

న్యూయార్క్, డిసెంబరు 16: భారీగ్రహశకలాలు రెండు భూమికి అతి సమీపంనుంచి ప్రయాణిస్తున్నట్లు అమెరికా అంతరిక్ష పరిశోధనా సంస్థ నాసా ప్రకటించింది. ఈరెండుకూడా సోమవారం భూమివైపునుంచి అత్యంత సమీపంలో దూసుకువెళ్లాయని వెల్లడించింది. అయితే భూమికి ఎలాంటి ముప్పులేదని శాస్త్రవేత్తలు తెలిపారు. గ్రహశకలాల ట్రాకింగ్, అప్రమత్తత విషయంలో అవగాహన పొందవచ్చని వివరించారు.భూమికి సమీపంగా వచ్చే రెండు గ్రహశకలాల్లో ఒకటి 2024 ఎక్స్‌వై5 పరిమాణం 71 అడుగులవెడల్పు ఉన్నట్లు తెలిపింది. గంటకు 10,805 మైళ్ల వేగంతో వెళ్లే ఈగ్రహశకలం భూమికి దాదాపు 21,80,000 మైళ్ల దూరంనుంచి ప్రయాణిస్తుందని కూడా తెలిపింది. చంద్రుడి దూరంకంటే 16 రెట్లు ఎక్కువ దూరంనుంచే ఈ గ్రహశకలం వెళ్లినట్లు చెపుతున్నారు. ఇక 2024 ఎక్స్‌వై కంటే 2024 ఎక్స్‌బీ6 గ్రహశకం కొంత చిన్నదని, దీని వ్యాసం 56 అడుగులుగా ఉందని తెలిపింది. గంటకు 14,780 మైళ వేగంతో భూమికి సుమారు 41,50,000 మైళ్ల దూరంనుంచి వెళుతోందని వివరించింది. ఇలాంటి గ్రహశకలాలు సౌర వనయవస్థ ఆరంభానికి సంబం దించినవని సుమారు 4.6 బిలియన్ సంవత్సరాలక్రితమే ఏర్పడినట్లు నాసా వివరించింది. ఇలాంటి వాటిని అధ్యయనంచేయడంవల్ల భూమి మూలాలు, విశ్వం, చరిత్రకు సంబందించిన వివరాలు తెలుస్తాయని నాసా శాస్త్రవేత్తలు ధీమా వ్యక్తంచేసారు. కాగా భూమికి సమీపంలో ఉన్న వస్తువులను పరనయవేక్షించేందుకు అధునాతన వ్యవస్థలను నాసా వినియోగించుకుంటున్నది.

సోమవారం చెన్నైలో సింగపూర్ నుంచి వచ్చిన చెస్ ఛాంపియన్ గుకేష్‌తో అతడి తల్లిదండ్రులు

సిఎంతో పవన్ భేటీ

>> ఎమ్మెల్సీ పదవి ఇస్తారా అనే అంశంపై ప్రధానంగా చర్చ సాగినట్లు తెలుస్తోంది. అంతే కాకుండా మంత్రివర్గంలో మార్పులు,చేర్పులు చేసే ఎలా ఉంటుందనే అంశంపై ఇరువురి మధ్య చర్చలో ప్రస్తావనకు వచ్చిందంటున్నారు. కలెక్టర్లు సమావేశంలో సీఎం చంద్రబాబు నిక్కచిగా అధికారులకు ఆదేశాల్చిన అంశంపైన, విజన్-2047పైన ఆయన ఆలోచనలను బేటీలో పవన్ సమర్ధిస్తూ మాట్లాడినట్లు చెబుతున్నారు.ఇక వంగవీటి రాధాను ఎలా ప్రభుత్వ పరంగా ఉపయోగించుకోవాలనే అంశం వారి మధ్య ప్రస్తావన వచ్చిందంటున్నారు.ఇటీవల జరిగిన నీటి సంఘాల ఎన్నికల్లో కూటమి ఘన విజయం సాధించడంపై చంద్రబాబు, పవన్ కల్యాణ్ హర్షం వ్యక్తం చేసినట్లు తెలుస్తోంది. సహకార సంఘాల ఎన్నికల్లో ఇదే విధంగా ముందుకు వెళ్లాలని నిర్ణయించినట్లు సమాచారం. మరోవైపు నామినేటెడ్ పదవులపైనా చర్చించినట్లు సమాచారం. నామినేటెడ్ పోస్టులకు సంబంధించి జనసేన తరఫున మూడో జాబితాను చంద్రబాబుకు డిప్యూటీ సీఎం అందించినట్లు తెలుస్తోంది. పలు పథకాల అమలు, ఇతరంశాలపైన వీరి మధ్య చర్చ జరిగిందం టున్నారు.ఇద్దరూ అర్ధగంటపాటు కీలక అంశాలపై చర్చించిన అనంతరం సచివాలయం నుంచి డిప్యూటీ సీఎం పవన్ కల్యాణ్ వెళ్లిపోయారు. ఈ భేటీ అనంతరం సీఎం చంద్రబాబు నేతృత్వంలో 43వ సీఆర్డీఏ అథారిటీ సమావేశం ప్రారంభమైంది. సమావేశానికి మంత్రి నారాయణ, సీఆర్డీఏ కమిషనర్, ఇతర ఉన్నతాధికారులు హాజరయ్యారు.

నేడు లోక్‌సభకు 'జమిలి' బిల్లు

>> దించింది. మేఘ్‌వాల్ బిల్లు ప్రవేశపెట్టే సమయంలో మాట్లాడుతూ మరింతసమగ్ర చర్చలకోసం ఈ బిల్లును జాయింట్‌కమిటీకి నివేదించాలని స్పీకర్‌ను కోరతారు. ఇందుకు సంబంధించిన జెపిసి సభ్యుల పేర్లను ఇవ్వాలని కూడా స్పీకర్ కోరతారని పార్టీనేతలు చెపుతున్నారు. రాజకీయ పార్టీలు తమ సభ్యుల వివరాలు ఇవ్వనిపక్షంలో నిబంధనల మేరకు వారు సభ్యత్వం కూడా కోల్పోతారు. బిల్లుప్రవేశపెట్టిన రోజు ముగిసేలోపు స్పీకర్ కమిటీని ప్రకటిస్తారు. ప్రాథమికంగా జెపిసి కాలపరిమితి 90 చరోజులు ఉంటుంది. అవసరమైతే మరింతపొడిగించే అవకాశం కూడా లేకపోలేదు. కేంద్రకేబినెట్ అయితే గతవారంలో రెండు బిల్లులను ఏకగ్రీవంగా ఆమోదించింది. వన్‌నేషన్ వన్ ఎలక్షన్ క్రమంలో 32 పార్టీలు మద్దతిస్తే 15 పార్టీలు మాత్రం తిరస్కరించాయి. 1951 నుంచి 1967 మధ్యకాలంలో ఈ ఏకకాలంలో ఎన్నికలు నిర్వహణ కూడా జరిగిందని లోక్‌సభ పెద్దలు చెపుతున్నారు. 1983నుంచి ఒకదేశం ఒకే ఎన్నిక వ్యవస్థపై చర్చలు జరుగుతూనే ఉన్నాయి. కాగా ప్రస్తుత శీతాకాల సమావేశాలు ఈనెల 20వ తేదీతో ముగుస్తున్నాయి. ఈలోపే లోక్‌సభలోప్రవేశపెట్టాలన్న లక్ష్యంతో అధికార ఎన్డీయే ప్రభుత్వం ఉంది. ఆ తర్వాతనే జెపిసికి వెళితే లోక్‌సభలో ప్రవేశపెట్టినట్లవుతుందని బిజెపి ప్రధాన లక్ష్యంగా పావులు కదుపుతోంది.

నేడు రాష్ట్రపతి మంగళగిరి రాక

>> బహూకరిస్తారు. ఈ కార్యక్రమంలో రాష్ట్రపతితోపాటు రాష్ట్ర గవర్నర్ నజీర్, సీఎం చంద్రబాబు, డిప్యూటీ సీఎం పవన్ కళ్యాణ్ కూడా పాల్గొంటారు. కార్యక్రమం అనంతరం రాష్ట్రపతి విజయవాడ విమానాశ్రయానికి చేరుకుని అక్కడి నుంచి హైదరాబాద్‌కు ప్రయాణమవుతారు. ఈ నేపథ్యంలో పోలీసులు పటిష్ట భద్రతా ఏర్పాట్లు చేశారు. ఎయిమ్స్ మంగళగిరి పరిసరాల చుట్టూ పోలీసు పహారా ఏర్పాటు చేశారు.

వారం - వర్జ్యం

తేది : 17-12-2024, మంగళవారం
శ్రీ క్రోధి నామ సంవత్సరం,
మార్గశిరమాసం, దక్షిణాయనం,
హేమంత ఋతువు, కృష్ణపక్షం,
విదియ ఉ.10.57
పునర్వసు రా.12.43
వర్జ్యం : మ.12.58-2.32
దు.ఉ.8.51-9.35, 2) రా.10.10-10.54
శుభసమయం : ఉ.7.00-7.30,
సా.4.39-6.15
రాహుకాలం - మ.3.00-4.30

వార్తాఫలం

మేషం : స్పెక్యులేషన్ జోలికి పోకుండా ఉండటం అన్ని విధాలా మంచిది. పనులు నిదానంగా పూర్తవుతాయి.

వృషభం : వృత్తి ఉద్యోగాలలో, వ్యాపారంలో మీకు సమానస్థాయి పోటీగా కొన్ని సంఘటనలు ఎదురుకావచ్చు.

మిథునం: అన్ని విషయాలను బాగా ఆలోచించి మొదలుపెట్టడం నిర్వర్తించడం మంచిది.

కర్కాటకం : డబ్బు లేదా విలువైన వస్తువుల రవాణాలో మెళకువతో సంచరించండి. వాహనయోగం.

సింహం: మాతృ సంబంధీయ వర్గీయుల నుండి సహాయ సహకారాలు లభిస్తాయి. ప్రయాణాలు.

కన్య : పైరవీలు చేసే వారికి దూరంగా ఉండండి. కృషిలోపం లేకుండా జాగ్రత్తలు వహించండి.

తుల : ఎన్నాళ్ళుగానో ముడిపడిని స్థిరాస్తి వ్యవహారంలో మీకనుకూలంగా నిర్ణయం తీసుకోబడుతుంది.

వృశ్చికం: వివాహాది శుభకార్యాలకు చేసే ప్రయత్నాలు ఆశాజనకంగా వుంటాయి. సోదరుల కలయిక.

ధనుస్సు: మీరు కేంద్రీకరించి తలపెట్టిన ప్రతి పని కార్యరూపం దాలుస్తుంది. మీ ఆలోచనలు ఫలిస్తాయన్నమాట.

మకరం: స్వయం వృత్తిలో ఉన్నవారికి ఉన్న ఫలంగా పెనుమార్పులు జరగకపోయినా అభివృద్ధి క్రమంగా వృద్ధి వుంటుంది.

కుంభం: నివసించే గృహము లేదా వ్యాపార స్థలము మొదలైన వాటికి తలపెట్టిన మార్పులకు అనుకూలం.

మీనం : కుటుంబంలో తలపెట్టిన శుభకార్య ప్రయత్నాలు సానుకూలపడతాయి.

- శ్రీమతి ములుగు శివజ్యోతి, కోఠి, హైదరాబాద్

THE GOVERNMENT OF BODOLAND
Results of 16/12/2024
M.R.P. ₹.2/-

FUTURE SERIES Dr No:25
1st Prize Rs.100000/- 636457
2nd Prize Rs.7000/- 41645
3rd Prize Rs.3500/-
20761 27853 31646 39520 49125
67230 69107 70093 71360 97173
4th Prize Rs.200/-
1184 1283 1867 2755 3508
4060 4559 6571 7351 7742
5th Prize Rs.100/-
0845 1006 3835 5694 5853
6696 6835 7510 8953 9349
6th Prize Rs.50/-
0054 1999 3509 4939 6751 8687
0111 2150 3526 5174 6816 8799
0267 2234 3626 5201 7059 8854
0342 2417 3661 5216 7203 9038
0584 2617 3706 5241 7284 9130
0603 2671 3717 5290 7357 9193
0644 3002 3749 5356 7397 9514
0729 3067 4055 5378 7426 9543
0806 3121 4082 5968 7471 9634
0889 3123 4208 5969 7897 9757
1096 3185 4213 6001 7907 9765
1106 3226 4218 6288 7986 9810
1134 3303 4239 6331 8138 9893
1175 3318 4304 6402 8323 9910
1197 3357 4425 6498 8470 9941
1441 3394 4633 6716 8501
1611 3494 4890 6743 8649

SINGAM SERIES Dr No:25
1st Prize Rs.100000/- 828101
2nd Prize Rs.7000/- 75433
3rd Prize Rs.3500/-
00892 06848 19697 51751 66900
79310 81800 85109 89058 94092
4th Prize Rs.200/-
1205 2132 2267 4110 4457
6881 7516 7875 8567 8875
5th Prize Rs.100/-
0553 2036 4150 5592 5651
6079 6729 7051 9422 9971
6th Prize Rs.50/-
0066 2133 4462 5481 7168 8837
0195 2205 4569 5504 7217 8853
0382 2437 4581 5542 7223 8892
0810 2666 4645 5561 7232 8905
0967 2687 4775 5765 7461 9157
0987 3134 4793 5767 7466 9406
1094 3213 4829 6040 7504 9552
1188 3222 4959 6201 7515 9553
1193 3435 5021 6380 7540 9675
1369 3852 5047 6467 7828 9760
1545 3879 5064 6483 7908 9774
1564 3922 5242 6591 8089 9858
1577 4193 5264 6602 8174 9880
1744 4204 5274 6706 8323 9889
1982 4205 5388 6764 8502 9890
2077 4206 5399 6895 8548
2110 4226 5478 6997 8763

KUIL SERIES Dr No:25
1st Prize Rs.100000/- 196826
2nd Prize Rs.7000/- 47191
3rd Prize Rs.3500/-
12092 15383 33996 39330 53328
58951 60956 77153 83729 99883
4th Prize Rs.200/-
0108 0215 3797 3866 6456
7004 7693 7877 8416 8855
5th Prize Rs.100/-
0318 0804 0865 1046 1245
2133 3633 5175 7311 8864
6th Prize Rs.50/-
0091 1917 3987 5720 7187 9118
0101 1918 4240 5891 7259 9125
0273 2062 4437 5899 7704 9150
0295 2087 4514 5977 7721 9161
0401 2120 4815 6236 7847 9184
0520 2477 4873 6363 8199 9428
0540 2672 5139 6411 8300 9449
0661 2852 5145 6467 8549 9549
0706 2862 5150 6726 8625 9774
1030 3077 5167 6822 8685 9818
1298 3218 5332 6830 8910 9839
1337 3242 5438 6863 8916 9852
1423 3432 5479 6906 8979 9902
1458 3666 5574 7116 8990 9927
1595 3692 5595 7130 9015 9972
1646 3768 5598 7138 9101
1810 3800 5698 7149 9114

ROSA SERIES Dr No:25
1st Prize Rs.100000/- 252890
2nd Prize Rs.7000/- 89503
3rd Prize Rs.3500/-
08094 35482 52458 52946 61697
71282 89680 90354 94558 95043
4th Prize Rs.200/-
0503 1331 1963 3669 3767
3809 7429 7577 7643 9496
5th Prize Rs.100/-
1234 1281 2315 2647 2923
5174 5897 6602 7353 8275
6th Prize Rs.50/-
0469 2243 3997 5554 7015 8648
0514 2313 4090 5615 7170 8719
0563 2464 4153 5621 7402 9075
0716 2468 4310 5642 7562 9111
0764 2479 4477 5665 7654 9184
0773 2506 4498 5831 7767 9189
0922 2548 4523 6079 7779 9252
1005 2561 4542 6125 7851 9407
1020 2862 4702 6367 7868 9591
1052 2908 4968 6385 7873 9603
1477 2910 4976 6395 7986 9658
1704 3009 4996 6433 8035 9841
1810 3115 5005 6438 8183 9844
1829 3174 5278 6462 8277 9896
1830 3461 5305 6583 8360 9960
2098 3560 5415 6868 8397
2150 3904 5484 6920 8581

DEAR SERIES Dr No:25
1st Prize Rs.100000/- 516899
2nd Prize Rs.7000/- 76358
3rd Prize Rs.3500/-
02597 10247 16664 54393 60653
61860 64300 82085 96281 97383
4th Prize Rs.200/-
1237 2767 3010 3693 4085
4389 7549 8136 9545 9988
5th Prize Rs.100/-
0168 1107 2274 3964 4237
5919 6467 6613 7023 7619
6th Prize Rs.50/-
0259 2092 4079 5680 7546 9059
0280 2270 4104 5685 7737 9097
0424 2437 4240 5891 7826 9190
0506 2535 4252 6055 7843 9212
0538 2571 4312 6157 8069 9246
0540 2603 4383 6186 8272 9255
0550 2839 4519 6320 8413 9269
0654 2942 4790 6393 8656 9289
0979 2988 4835 6445 8677 9378
1016 3086 4866 6571 8698 9405
1088 3250 4898 6654 8762 9430
1145 3441 4965 6716 8763 9763
1399 3542 5046 6767 8807 9770
1437 3555 5247 6781 8835 9901
1452 3749 5362 6883 8873 9997
1470 3778 5438 7032 9005
1846 3845 5604 7325 9048

THANGAM SER

పిఠాపురం ఆసుపత్రిలో ఇక 100పడకలు

డిప్యూటీ సిఎం పవన్‌కళ్యాణ్

విజయవాడ,డిసెంబరు 16,ప్రభాతవార్తప్రతినిధి పిఠాపురం నియోజకవర్గ ప్రజల కల నెరవేరిందరి . ఉప ముఖ్యమంత్రి పవన్ కళ్యాణ్ తెలిపారు.సోమవారం ఆయన మీడియాకు విడుదల చేసిన ప్రకటనలో తన నియోజకవర్గంలో ఈ ఆస్పత్రి చేసేందుకు సహకరించిన సీఎం చంద్రబాబుకు ఆయన ధన్యవాదాలు తెలిపారు.వాగ్దానాలను ఇవ్వడమే కాకుండా అమలు చేయడం ఎన్డీఏ కూటమి ప్రభుత్వ కీలక ఉద్దేశమన్నారు.ఇక పిఠాపురం ప్రజలకు ఎన్నికల సమయంలో ఇచ్చిన హామీ మేరకు 30 పడకల కమ్యూనిటీ హెల్త్ సెంటర్ గా ఉన్న ప్రభుత్వ ఆసుపత్రిని 100 పడకల సామర్థం కలిగిన ఆసుపత్రిగా అభివృద్ధి చేస్తున్నారు. దీనికోసం ప్రభుత్వం సోమవారం జీవో ఎంఎస్ 156 నంబరుతో ఉత్తర్వులు జారీ చేసింది. దీంతో పిఠాపురం ఆస్పత్రి సామర్థం పెరగడంతో పాటు ప్రత్యేక సౌకర్యాలు, అదనపు సిబ్బంది రానున్నారు.

ఆసుపత్రిలో సౌకర్యాల కల్పన, వసతుల పెంపు కోసం రూ.38.32 కోట్లను ప్రభుత్వం విడుదల చేస్తుంది. పెంచిన పడకలకు అవసరమైన ప్రత్యేక భవనాలు, ఆపరేషన్ థియేటర్లు, వార్డులు, కావలసిన ప్రత్యేకమైన సౌకర్యాల కల్పనకు ఈ నిధులను వెచ్చిస్తారు.

వైకుంఠ ఏకాదశి సందర్భంగా పదిరోజులు సిఫార్సులు చెల్లవు!

- రాజ్యాంగపరిధిలోని విఐపిలు స్వయంగా వస్తేనే బ్రేక్ దర్శనాలు

- జనవరి 10వతేదీ నుండి 19వరకు వైకుంఠద్వార దర్శనం

తిరుమల,డిసెంబర్ 16ప్రభాతవార్తప్రతినిధి: కలియుగవైకుంఠం తిరుమల శ్రీవేంకటేశ్వరస్వామి ఆలయంలో ధనుర్మాసం పురస్కరించుకుని తిరుమల తిరుపతి దేవస్థానం రానున్న జనవరిలో పదిరోజుల వైకుంఠద్వార దర్శనాలు కల్పిస్తోంది. వైష్ణవాలయాలలో ధనుర్మాసంలో ఏకాదశిఘడియలు వైకుంఠ ఏకాదశిగా అత్యంత పవిత్రంగా భావిస్తారు. జనవరి 10వతేదీ శుక్రవారం నుండి 11న శనివారం వైకుంఠ ద్వాదశి ఘడియలతో బాటు 19వతేదీ ఆదివారం వరకు పవిత్రమైన మోక్షమార్గం "వైకుంఠద్వారం"తెరచి భక్తులకు దర్శనం కల్పించనున్నారు. ఇందుకు జనవరి 10వతేదీ శుక్రవారం తెల్లవారుజామున శ్రీవారిఆలయంలో పవిత్రమైన వైకుంఠద్వారాలను ఆగమోక్తంగా ఆలయ అర్చకులు తెరిచి ప్రత్యేక పూజలు నిర్వహించిన అనంతరం రాజ్యాంగపరిధిలోని ప్రముఖులను, విఐపిలను అనుమతినిస్తారు. ఉదయం 4.30గంటల నుండి సామాన్యభక్తులకు మోక్షమార్గంలో మూలవిరాట్టుతో బాటు వైకుంఠద్వారం దర్శనం చేయించేలా టిటిడి ఛైర్మన్ బిఆర్ నాయుడు, టిటిడి ఇఒ శ్యామలరావు, అదనపు ఇఒ చిరుమామిళ్ళ వెంకయ్యచౌదరి కార్యాచరణ రూపొందించారు. ఇప్పటికే తిరుమల ఆలయం పరిసరాల్లో శుభ్రం చేసి కొండ ముస్తాబు చేస్తున్నారు. వైకుంఠద్వార దర్శనాలను రానున్న ఏడాదిలో కూడా ప్రముఖులకు హారతి లేని లఘు దర్శనం అమలుచేసి తదనంతరం భక్తులకు మహాలఘు దర్శనం చేయించేలా ప్రణాళికలు సిద్ధం చేశారు. ఆన్‌లైన్‌లో పదిరోజుల వైకుంఠద్వార దర్శనాలకు సంబంధించి 300 రూపాయలు ప్రత్యేక ప్రవేశ దర్శనం టిక్కెట్లు, శ్రీవాణి విఐపి బ్రేక్ దర్శనాలటిక్కెట్లు విడుదల చేయనున్నారు. సామాన్యభక్తులకు వైకుంఠద్వారదర్శనం కల్పించేందుకు వీలుగా తిరుపతి,తిరుమలలో పదిరోజుల వైకుంఠద్వార దర్శనం టోకెన్లు దాదాపు 4.50లక్షల వరకు జారీచేయడానికి కార్యాచరణ రూపొందించారు.

-జనవరి 10న స్వర్ణరథం, 11న చక్రస్నానం: పవిత్రమైన ధనుర్మాసంలో వైకుంఠ ఏకాదశి పర్వదినాన తిరుమలలో జనవరి 10న ఉదయం 9గంటల నుంచి 10గంటల వరకు స్వర్ణరథం ఊరేగుతుంది. శ్రీదేవిభూదేవిసమేతంగా మలయప్పస్వామివారు విశేష అలంకరణలో స్వర్ణరథాన్ని అధిరోహించి ఆలయ మాఢవీదుల్లో ఊరేగనున్నారు. కాగా 11వతేదీ శనివారం ద్వాదశిరోజు పవిత్ర పుష్కరిణిలో స్వామివారి చక్రత్తాళ్వార్‌కు చక్రస్నాన మహోత్సవం జరిపిస్తారు.

-ఆ పదిరోజులు సిఫార్సులకు చెక్: శ్రీవేంకటేశ్వరస్వామి ఆలయంలో పవిత్రమైన మోక్షమార్గం వైకుంఠద్వారం తెరచి ఉంచే పదిరోజులు పాటు సిఫార్సులేఖలు స్వీకరించడం లేదని టిటిడి ఇప్పటికే ప్రకటించింది. తదనుగుణంగా సామాన్యభక్తులకు టైమ్‌స్లాట్ టోకెన్లు జారీచేస్తారు. అంతేగాక టిక్కెట్,టోకెన్లు లేని భక్తులను ఆలయంలోపలకు అనుమతించరు. వైకుంఠ ఏకాదశి(జనవరి 10)రోజు మాజీ ప్రజాప్రతినిధులు, మాజీ టిటిడి ఛైర్మన్లు, మాజీ బ్యూరోక్రాట్లుకు దర్శనాలు ఉండవని టిటిడి సంచలన ప్రకటన చేసింది. అయితే వైకుంఠ ద్వాదశి జనవరి 11వతేదీ నుండి తొమ్మిదిరోజులు(జనవరి 19వరకు)వీరికి వైకుంఠద్వార దర్శనాలు కల్పిస్తామని తెలిపింది.

గౌరమ్మ గ్రామోత్సవం - ధనుర్మాసం ప్రారంభం

ధనుర్మాసం సందర్భంగా పట్టణంలో అమ్మవారి ఊరేగింపు

శ్రీకాళహస్తి,డిసెంబర్ 16 ప్రభాతవార్త దక్షి కైలాసంగా ప్రఖ్యాతి గాంచిన శ్రీకాళహస్తీశ్వరాలయంలో నెల నెలా ఓ ఉత్సవం నిర్వహించటం ఆనవాయితి. ఈ నేపథ్యంలో ధనుర్మాసం నెల రోజుల పాటు గౌరమ్మను గ్రామోత్సవం నిర్వహించటం ఆనవాయితి. ఈ ఏడాది ధనుర్మాసం ప్రారంభం సోమవారం రావటంతో ఎంతో ప్రత్యేకత చోటు చేసుకుంది. అమ్మవారికి ప్రత్యేక ఆలంకారం జరిపారు.బంగారు చీర వజ్రాల కిరీటం అలంకారం జరిపారు. ధనుర్మాసం సందర్భంగా అమ్మవారు గొబ్బెమ్మగా అలంకరించి గ్రామోత్సవం నిర్వహించారు.అలంకార మండపంలో దేవేరిని కన్నుల పండువగా అలంకరించి బోయిలు మోసుకుంటూ శివయ్య మండపం నుంచి రాజగోపురం గుండా వాహనాల మండపం వద్దకు చేర్చారు. అక్కడ నుంచి వాహనంపై అమ్మవారిని గ్రామోత్సవం నిర్వహించారు. రెండేళ్ల తరువాత గొబ్బెమ్మ పట్టణంలో గ్రామోత్సవం రావటంతో ఇంటింటా నాలుగుమాడావీధుల్లో అమ్మవారికి హారతులందించి మొక్కులు తీర్చుకున్నారు. ఉత్సవంతోపాటు ఆలయానికి చెందిన ఇన్సెపెక్టర్లు హాజరయ్యారు . శ్రీకాళహస్తీశ్వ రాలయంలో ధనుర్మాసం సందర్భంగా దర్శన వేళలు మార్పు చేసినట్లు ఇఓ వికె సాగర్‌బాబు ఓ ప్రకటనలో తెలిపారు. సోమవారం నుంచి వచ్చే నెల 15 వరకు దర్శన వేళలను ఉత్సవాల వివరాల్ని ఇఓ టి.బాపిరెడ్డి వివరించారు. నెల రోజుల పాటు దర్శన వేళలకు సంబంధించి వివరిస్తూ వేకువ జాము 3గంటలకు పురవీదుల్లో జేగంట పంపుట. 4గంటలకు మంగళవాయిద్యాలు,, 4.15 గంటలకు తిరుమంజనం 4.30గంటలకు గోపూజ, పళ్ళియార, తేవారం ఉంది. 5గంటలకు ప్రథమ కాలభికేం,(సేవలుండవు) 6గంటలకు ద్వితీయకాలాభికేం,(సేవల్లేదు), 7గంటలకు పరివార దేవతలకు నైవేద్యం, 7.30గంటలకు గొబ్బి ఉత్సవం, 10.30గంటలకు ఉచ్చికాల అభికేం, సాయంత్రం 5గంటలకు ప్రదో కాలాభికేం,రాత్రి మంగళవారం, బుధవారం, గురువారం రాత్రి 8.30గంటలకు పళ్ళియార, శుక్ర,శని,ఆది,సోమవారం రాత్రి 9గంటలకు పళ్ళియార కార్యక్రమాలు ఉంటాయని వివరించారు.

శ్రీకాళహస్తీశ్వరాలయంలో టిక్కెట్ల కోసం భక్తుల తోపులాట

శ్రీకాళహస్తి,డిసెంబర్ 16 ప్రభాతవార్త శ్రీకాళహస్తీశ్వరాలయంలో పూజలు అభిషేకాలకు సంబంధించి ప్రత్యేక విధానాలున్నాయి.సాధారణంగా ఆలయంలో ఉదయం మూడు కాలాల్లో సాయంత్రం ఒక కాలంలో అభిషేకాలకు భక్తులకు అనుమతిస్తారు. అయితే ధనుర్మాసం అమ్మవారు గొబ్బెమ్మగా గ్రామోత్సవానికి ఉత్సవ విగ్రహం తరలించటంతో మొదటి రెండు కాలాల్లో భక్తులకు అనుమతించకుండా దేవస్థానమే అభిషేకాలు నిర్వహిస్తారు.సోమవారం ధనుర్మాసం ప్రారంభం అయ్యింది. అయితే అభిషేకాలకు సంబంధించి దూర ప్రాంతాల నుంచి వచ్చే భక్తులకు అవగాహన లేదు. ఆదివారం రాత్రి భక్తులు తండోపతండాలుగా కదలి వచ్చారు. సోమవారం వేకువ జాము నుంచి అభిషేకాలకు భక్తులు క్యూలైన్లలో నిలబడ్డారు. అయితే మొదటి కాలం 5 గంటలకు రెండవ కాలం 6 గంటలకు దేవస్థానం నిర్వహించి అమ్మవారిని గొబ్బెమ్మగా గ్రామోత్సవానికి తరలించి మూడవ కాలం 10గంటలకు భక్తులకు అనుమతిస్తారు. సోమవారం ఒకే కాలానికి 202 మందిని అనుమతించారు. శ్రీకాళహస్తీశ్వరాలయంలో సోమవారం స్వామి అమ్మవార్లకు అభిషేకిస్తే మంచిదని భక్తులు భావిస్తారు.ఈ నేపథ్యంలో తెలుగురాష్ట్రాల నుంచే కాకుండా పొరుగున ఉన్న తమిళనాడు,కర్నాటకల నుంచి భక్తులు విశేష సంఖ్యలో హాజరౌతారు. అదే ఆదివారం రాత్రి పొరుగు రాష్ట్రాల నుంచి అభిషేకాలకు తరలి వచ్చారు. అయితే టిక్కెట్లు కౌంటర్ వద్ద పరిస్థితి ఆగమ్యగోచరంగా మారింది. గంటల కొద్ది క్యూలైన్లలో నిలబడ్డ జనం సహనం ఒక్కసారిగా నశించింది.టిక్కెట్ల కోసం క్యూలైన్లలో తోసులాడుకున్నారు.తొక్కిసలాట చోటు చేసుకుంది. భక్తుల్లో సహనం లేక పోవటం కౌంటర్ సిబ్బంది వత్తిడి తట్టుకోలేక పోయారు. మళ్ళీ అభిషేకం టిక్కెట్లు దొరుకుతాయో లేదో అనే తొందరపాటు క్యూలైన్లో అడ్డంగా ఎదురుగా దూరటంతో పరిస్థితి ఆగమ్యగోచరంగా మారింది.స్వామి వారి అభిషేకం టిక్కెట్లు అవకాశం వస్తుందో లేదో అని భక్తులు సంయమనం కొల్పోయారు.

అయితే వచ్చిన ప్రతి ఒక్కరికి అభిషేకం భాగ్యం కల్పించుటకు 202 టిక్కెట్లు జారి చేసారు.అయితే అభిషేకాన్ని రన్నింగ్ క్యూ ద్వారా దర్శించుకునే కల్పించారు.

మాజీ మంత్రి పేర్ని నాని సతీమణి జయసుధ ముందస్తు బెయిల్ పిటిషన్ విచారణ 19కి వాయిదా

విజయవాడ,డిసెంబరు 16,ప్రభాతవార్తప్రతినిధి: మాజీ మంత్రి పేర్ని నాని సతీమణి జయసుధ ముందస్తు బెయిల్ పిటిషన్ విచారణ ఈనెల 19కి వాయిదా పడింది. 185 టన్నుల రేషన్ బియ్యాన్ని మాయం చేశారనే అభియోగాలపై పేర్ని నాని సతీమణి జయసుధపై మచిలీపట్నం (బందరు) తాలుకా పోలీస్ స్టేషన్‌లో కేసు నమోదు అయ్యింది. ఈ కేసులో పోలీసులు అరెస్టు చేయకుండా తనకు ముందస్తు బెయిల్ మంజూరు చేయాలంటూ ఆమె గత శుక్రవారం జిల్లా కోర్టులో పిటిషన్ దాఖలు చేశారు. బెయిల్ పిటిషన్‌ను తొమ్మిదవ అదనపు జిల్లా కోర్టుకు జిల్లా జడ్జి బదిలీ చేశారు. కాగా, నేడు విచారణ చేపట్టిన న్యాయస్థానం పోలీసుల నుంచి సీడీ ఫైల్ రాకపోవటంతో విచారణను ఈనె 19కి వాయిదా వేసింది. అయితే గత వారం రోజులుగా పేర్ని నాని కుటుంబం అజ్ఞాతంలోకి వెళ్లిపోయింది. ఆయన కుటుంబ సభ్యుల కోసం బందరు పోలీసులు విస్తృతంగా గాలిస్తున్నారు. నాని సన్నిహితుల కాల్ డేటాను సైతం పోలీసులు పరిశీలిస్తున్నట్టు తెలుస్తోంది.

శ్రీవారి కౌంటర్‌ని సందర్శించిన టిటిడి ఛైర్మన్

రేణిగుంట, డిసెంబరు 16 ప్రభాతవార్త: రేణిగుంట(తిరుపతి) అంతర్జాతీయ విమానాశ్రయంలో శ్రీవారి దర్శనం కోసం తిరుమల తిరుపతి దేవస్థానం ఏర్పాటు చేసిన శ్రీవాణి టికెట్ కౌంటర్‌ని సోమవారం తిరుమల తిరుపతి దేవస్థానం ఛైర్మన్ బి.ఆర్.నాయుడు సందర్శించారు. కౌంటర్‌లో టికెట్లు ఇస్తున్న పరిస్థితులను అక్కడ సిబ్బందిని అడిగి తెలుసుకున్నారు. పైరేవీలకు ఆస్కారం లేకుండా భక్తులకు మెరుగైన సేవలు అందించాలని ఆదేశించారు. క్యూలైన్‌లో టికెట్ల కోసం నిలబడి ఉన్న భక్తులతో కొద్దిసేపు చర్చించారు. అనంతరం ఆయన రోడ్డు మార్గంలో తిరుమల బయలుదేరి వెళ్లారు.

రాష్ట్ర వ్యాప్తంగా విత్తనాలు, ఎరువుల కొరత లేకుండా పటిష్ట చర్యలు : మంత్రి అచ్చెన్నాయుడు

విజయవాడ,డిసెంబరు 16,ప్రభాతవార్తప్రతినిధి: ఆయా జిల్లాల్లో పండే పంటల అనుగుణంగా అవసరమైన విత్తనాలు, ఎరువులకు అందించే విధంగా చర్యలు తీసుకోవాలని రాష్ట్ర వ్యవసాయ, సహకార, మార్కెటింగ్, పశుసంవర్ధక, పాడి పరిశ్రమాభివృద్ధి మరియు మత్స్య శాఖామాత్యులు కింజరాపు అచ్చెన్నాయుడు ఆదేశించారు. సచివాలయంలో సోమవారం ఉదయం ఏపి సీడ్స్, మార్కెఫెడ్, ఏపి వేర్ హౌసింగ్ కార్పొరేషన్ ఉన్నతాధికారులతో మంత్రి అచ్చెన్నాయుడు సమీక్షా సమావేశం నిర్వహించారు. ఏపి సీడ్స్ ద్వారా రైతులకు నాణ్యమైన విత్తనాలు రాయితీపై అందించే అవకాశాలు మరింత మెరుగు పరిచేందుకు చర్యలు తీసుకోవాలని ఆదేశించారు. రాష్ట్రంలో మెగా సీడ్ పార్క్ ఏర్పాటుకు చర్యలు వేగవంతం చేయాలని, రాష్ట్ర వ్యాప్తంగా 16 ప్రదేశాల్లో 750 ఎకరాల్లో అందుబాటులో ఉన్నవిత్తన ఉత్పత్తి క్షేత్రాలను నూరు శాతం సద్వినియోగం చేసుకోవాలని సూచించారు. చిరుధాన్యాలు, తృణధాన్యాలు సాగు, వినియోగం పెంచే విధంగా విత్తన దశ నుంచే రాయితీ అందించేందుకు, సాగు ప్రోత్సహించేందుకు కృషి చేయాలని సూచనలు చేశారు. రైతులకు, రైతు ఉత్పత్తిదారుల సంఘాలకు 35 రాయితీపై గోదాములు అద్దెకు ఇచ్చి గిట్టుబాటు ధర వచ్చిన తర్వాత విక్రయించే వెసులుబాటు కల్పించాలని, వేర్ హౌసింగ్ కార్పొరేషన్ పరిధిలో ఉన్న గోదాములు నూరు శాతం ఉపయోగించే విధంగా చర్యలు తీసుకోవాలని, గోదాముల మరమ్మతులు, అవసరమైన సిబ్బంది నియామకానికి తక్షణ చర్యలు చేపట్టి కార్పొరేషన్ అభివృద్ధికి ప్రత్యేక చర్యలు తీసుకుంటామని మంత్రి అచ్చెన్నాయుడు వెల్లడించారు. రాయితీపై రైతులకు పచ్చి రొట్ట ఎరువుల విత్తనాలు అందించి, భూసారం పెంపు, నాణ్యమైన దిగుబడి వృద్ధికి కృషి చేయాలని, రాష్ట్ర వ్యాప్తంగా పొలం పిలుస్తోంది కార్యక్రమాల్లో రైతులకు ప్రభుత్వం ఇచ్చే రాయితీలను అవగాహన కల్పించి నూరు శాతం సద్వినియోగం చేసుకునే విధంగా చర్యలు తీసుకోవాలని పేర్కొన్నారు. గ్రామ స్థాయిలో స్వయం సహాయక సంఘాలు, రైతు ఉత్పత్తిదారుల సంస్థలు, ప్రాథమిక వ్యవసాయ సహకార సంఘాలకు ఎరువులు అవసరం మేరకు సరఫరా చేసి రైతులకు ఎరువులు సమృద్ధిగా అందుబాటులో ఉంచాలని మార్కెఫెడ్ అధికారులను మంత్రి అచ్చెన్నాయుడు ఆదేశించారు. ఎరువులు నల్లబజారులో అధిక ధరలకు విక్రయించే పరిస్థితి ఉండకూడదని, సహకార సంఘాల్లో ఎరువులు అవసరం మేరకు అందుబాటులో ఉంచాలని తెలిపారు. సమావేశంలో వ్యవసాయ శాఖ ముఖ్య కార్యదర్శి బుడితి రాజశేఖర్, వ్యవసాయ శాఖ కమిషనర్ ఢిల్లీ రావు, మార్కెఫెడ్ ఎండీ మంజీర్ జిలానీ సమూన్, వేర్ హౌసింగ్ కార్పొరేషన్ ఎండీ సురేష్ కుమార్ ఇతర అధికారులు పాల్గొన్నారు.

సిడాప్ సిఇఒగా పాలడుగు నారాయణ స్వామి

విజయవాడ,డిసెంబరు 16,ప్రభాతవార్తప్రతినిధి: ఆంధ్రప్రదేశ్ ఉపాధి కల్పన, వ్యాపార అభివృద్ధి సంస్థ (సొసైటీ ఫర్ ఎంప్లాయ్‌మెంట్ జనరేషన్ అండ్ ఎంటర్‌ప్రైజ్ డెవలప్‌మెంట్ ఇన్ ఎపి సీడాప్) ముఖ్య కార్యనిర్వహణ అధికారిగా పాలడుగు నారాయణ స్వామి బాధ్యతలు స్వీకరించారు. విజయవాడ పండిట్ నెహ్రూ బస్ స్టేషన్ ప్రాంగణంలోని నందమూరి తారక రామారావు పరిపాలనాభవనంలోని సిడాప్ కార్యాలయంలో సోమవారం ప్రత్యేక కార్యక్రమం జరిగింది. 2022 నవంబరు నుండి రాజ్ భవన్ లో గవర్నర్ ఉప కార్యదర్శిగా నారాయణ స్వామి వ్యవహరిస్తున్నారు. మానవవనరుల శాఖ మంత్రి నారా లోకేష్ నేతృత్వంలోని నైపుణ్యాభివృద్ధి, శిక్షణా విభాగంలో అంతర్భాగంగా ఉన్న సిడాప్, గ్రామీణ యువతకు అవసరమైన ఉద్యోగ శిక్షణను అందించి వారి ఉపాధికి మార్గం చూపుతోంది. ఈ సందర్భంగా నారాయణ స్వామి మాట్లాడుతూ ముఖ్యమంత్రి నారా చంద్రబాబు నాయుడు తనపై నమ్మకంతో అప్పగించిన ఈ బాధ్యతను నిర్వర్తించి గణనీయంగా యువత ఉపాధిని పొందగలిగేలా ప్రయత్నిస్తామన్నారు. కేంద్ర ప్రభుత్వం నుండి నైపుణ్యాభివృద్ధికి గణనీయంగా నిధులు తీసుకువచ్చే క్రమంలో తనవంతు ప్రయత్నం చేస్తానన్నారు. ఎలక్ట్రికల్ ఇంజినీరింగ్ పూర్తి చేసి, 2012 బ్యాచ్ గ్రూప్ 1 అధికారిగా దశాబ్దానికి పైగా అంకితభావంతో నారాయణ స్వామి సేవలు అందిస్తుండగా, అసిస్టెంట్ ప్రొహిబిషన్, ఎక్సైజ్ సూపరింటెండెంట్‌గా తన వృత్తిని ప్రారంభించారు. స్పెషల్ ఎన్‌ఫోర్స్‌మెంట్ బ్యూరో అనంతపురం డివిజన్‌లో 2020 మే నుండి 2021 జూన్ వరకు, మైలవరం, విజయవాడ డివిజన్లలో 2021 జూలై నుండి 2022 నవంబర్ వరకు పనిచేసారు. అనంతపురం నంద్యాల, చిత్తూరు యూనిట్‌లలో ప్రొహిబిషన్ , ఎక్సైజ్ సూపరింటెండెంట్, కడపలో అసిస్టెంట్ ప్రొహిబిషన్, ఎక్సైజ్ సూపరింటెండెంట్, డిస్టిలరీ అధికారిగా పనిచేసారు. నారాయణ స్వామి అందించిన అసాధారణ సేవలకు గాను అనేక అవార్డులను అందిపుచ్చుకున్నారు. 2016లో చిత్తూరు జిల్లా కలెక్టర్ నుండి కమెండేషన్ సర్టిఫికేట్, స్పెషల్ ఎన్‌ఫోర్స్‌మెంట్ బ్యూరో కమిషనర్ నుండి 2021, 2022లలో మెరిటోరియస్ సర్టిఫికేట్ పొందారు. విశాఖపట్నం ఏజెన్సీ ప్రాంతాల్లో గంజాయి సాగును నియంత్రించేందుకు ఇతోధికంగా సేవలు అందించిన పాలడుగు నారాయణ స్వామి ప్రభుత్వం నుండి ప్రశంసలు అందుకున్నారు.

తిరుమల సమాచారం

నేటి నుండి గోదా తిరుప్పావై ప్రవచనాలు - సుప్రభాతసేవ రద్దు

తిరుమల,డిసెంబర్ 16ప్రభాతవార్తప్రతినిధి: ఏడుకొండల శ్రీవేంకటేశ్వరస్వామి ఆలయంలో ప్రతిరోజూ తెల్లవారుజామున వైఖానస ఆగమోక్తంగా నిర్వహించే సుప్రభాతసేవ స్థానంలో ధనుర్మాసంలో గోదా తిరుప్పావై ప్రవచనాలు పారాయణం ఆరంభమయ్యాయి. దీంతో నెలరోజులు పాటు సుప్రభాతసేవ రద్దయ్యింది. సుప్రభాతం స్థానంలో పవిత్రమైన గోదాదేవి తిరుప్పావై పాశురాళ్ల ప్రవచనంతో ఆలయ అర్చకులు, జీయంగార్లు దేవదేవుడ్ని మేల్కొలుపుతారు. ఆలయంలో సోమవారం వేకువజామున సుప్రభాతసేవ నిర్వహించారు. 17వతేదీ (నేటినుండి) ధనుర్మాసం ఆరంభం కానుండటంతో తిరుప్పావై ప్రవచనాలు చేస్తారు. నెలరోజులపాటు రోజుకో తిరుప్పావై ఏకాంతంగా ప్రవచనంతో స్వామివారిని మేల్కొలపనున్నారు.

తిరుమలలోనే పెద్దజీయంగారి మఠంలో ఉదయం 6గంటల నుండి 8గంటల వరకు తిరుప్పావై పాశురాలను పారాయణం చేస్తారు. 2025 జనవరి 14వరకు తిరుమలేశుని ఆలయంలో తిరుప్పావై ప్రవచనాలు పారాయణం చేస్తారు.

30నుండి అధ్యయనోత్సవాలు

తిరుమల,డిసెంబర్ 16ప్రభాతవార్తప్రతినిధి: కలియుగవైకుంఠం తిరుమల శ్రీవేంకటేశ్వర స్వామి ఆలయంలో ధనుర్మాసంలో వైకుంఠ ఏకాదశికి 11రోజుల ముందు దివ్యప్రబంధ అధ్యయనంగా పిలిచే అధ్యయనోత్సవాలు ఈనెల 30వతేదీ సోమవారం నుండి మొదలవుతున్నాయి. రానున్నజనవరి 23వ తేదీ వరకు అధ్యయనోత్సవాలు వైభవంగా జరిపిస్తారు. స్వామివారి ప్రాశస్త్యంపై 12మంది ఆళ్వార్లు రచించిన దివ్యప్రబంధ పాశురాలను శ్రీవైష్ణవ జీయంగార్లు గోష్ఠిగానం చేస్తారు. ఆళ్వార్ దివ్యప్రబంధంలోని 4వేల పాశురాలను 25రోజుల పాటు తిరుమలేశుని ఆలయంలోపల రంగనాయకుల మండపంలో వైష్ణవులు పారాయణం చేస్తారు.

తొలి 11రోజులు పగల్‌పత్తుఅని, మిగిలిన 10రోజులు రాపత్తుఅని వ్యవహరిస్తారు. 22వరోజున కణ్ణినున్ శిరుత్తాంబు,23వరోజు రామానుజ నూట్రందాది.

24వరోజులు స్వామివారి శాత్తుమొర, 25వరోజు అధ్యయనోత్సవాలు పూర్తవుతాయి.

సేవలు బావున్నాయి - ఛైర్మన్ నాయుడుతో శ్రీవాణి ట్రస్ట్ భక్తులు

తిరుమల,డిసెంబర్ 16ప్రభాతవార్తప్రతినిధి: కలియుగప్రత్యక్షదైవం తిరుమల శ్రీవేంకటేశ్వరస్వామి దర్శనానికి పలు రకాలుగా విమానాల్లో తిరుపతికి చేరుకుంటున్న భక్తులకు విమానాశ్రయంలో శ్రీవాణిట్రస్ట్ బ్రేక్ దర్శనాల టిక్కెట్లు జారీ సేవలు బావున్నాయని పలువురు సంతృప్తి వ్యక్తం చేశారు. ఎలాంటి సిఫార్సుతో పనిలేకుండా నేరుగా తిరుపతికి వచ్చే దాతలు, భక్తులకు ఇది ఎంతో ఉపయుక్తంగా ఉందని ప్రయాణీకులు టిటిడి ఛైర్మన్ బిఆర్‌నాయుడుతో అభిప్రాయం పంచుకున్నారు. సోమవారం సాయంత్రం రేణిగుంట విమానాశ్రయంలోని శ్రీవాణి బ్రేక్ దర్శనాల కౌంటర్‌ను టిటిడి ఛైర్మన్ బిఆర్ నాయుడు తనిఖీ చేశారు. ఇక్కడ సిబ్బంది ప్రయాణీకులకు టిక్కెట్లు జారీచేసే విధానం, వారిపట్ల మెలిగే తీరును గమనించారు. భక్తులకు అందిస్తున్న సౌకర్యాలు, సదుపాయాలను స్వయంగా ఛైర్మన్ అడిగి తెలుసుకున్నారు. భక్తులు కూడా సేవలపట్ల సంతోషం చెందారు. రోజువారీగా ఆఫ్‌లైన్‌లో 200 టిక్కెట్లు శ్రీవాణిట్రస్ట్ బ్రేక్ దర్శనాలు జారీచేస్తున్న విషయం తెలిసిందే. ఈ టిక్కెట్లు ఎన్ని అందుకుంటున్నారు, ఎన్ని మిగులుతున్నాయనే వివరాలు రాబట్టారు. సిబ్బంది సేవలపట్ల ఛైర్మన్ నాయుడు అభినందనలు తెలిపారు.

హైందవ శంఖారావం సభకు మంత్రి కొల్లు రవీంద్రను ఆహ్వానించిన నిర్వాహకులు

హైందవ శంఖారావం సభకు మంత్రి కొల్లు రవీంద్రను ఆహ్వానిస్తున్న నిర్వాహకులు

విజయవాడ డిసెంబర్ 16 ప్రభాతవార్త ప్రతినిధి: దేవాలయాలు, దేవాదాయ శాఖలో హైందవులను మాత్రమే నియమించాలంటూ చేపట్టిన హైందవ శంఖారావం సభకు రావాల్సిందిగా మంత్రి కొల్లు రవీంద్రను నిర్వాహకులు ఆహ్వానించారు. జనవరి 5 వ తేదీన విజయవాడలో నిర్వ హించనున్నట్లు తెలిపారు. హైందవ సంప్రదాయాలను, సంస్కృతిని గౌరవించి సమస్యలను పరిష్కరిం చాలనే లక్ష్యంతో కార్యక్రమం తలపెట్టినట్లు వివ రించారు. ఈ సదస్సు హాజరయ్యేందుకు మంత్రి కొల్లు రవీంద్ర సానుకూలత వ్యక్తం చేసినట్లు నిర్వాహకులు తెలిపారు.అన్ని వర్గాలకు చెందిన వారిని హైందవ శంఖారావం సభకు ఆహ్వానిస్తున్నట్లు తెలిపారు.

డిసెంబర్ 2026 నాటికి రాష్ట్రంలో రైల్వే, జాతీయ రహదారుల ప్రాజెక్టులు

రోడ్డు రవాణా శాఖ మంత్రి బిసి జనార్ధన్ రెడ్డి

టాస్క్ ఫోర్స్ కమిటీ సమీక్షా సమావేశంలో మంత్రి బిసి జనార్దనరెడ్డి

విజయవాడ, డిసెంబరు 16,ప్రభాత వార్తప్రతినిధి: రాష్ట్రంలోని జాతీయ రహదారులు, రైల్వే ప్రాజెక్టులను ప్రభుత్వం ప్రతిష్టాత్మకంగా తీసుకున్న నేపథ్యంలో, పెండింగ్ సమస్యలను పరిష్కరించుకుని, ఆయా ప్రాజెక్టులను త్వరితగతిన పూర్తి చేయాలని అధికారులకు రాష్ట్ర రోడ్లు భవనాలు, పెట్టుబడులు, మౌలిక సదుపాయాల శాఖ మంత్రి బీసీ జనార్ధన్ రెడ్డి ఆదేశించారు. సచివాలయంలోని ఆర్‌అండ్ బీ శాఖ కార్యాలయంలో మంత్రి బీసీ జనార్ధన్ రెడ్డి ఆధ్వర్యంలో జాతీయ రహదారులు, రైల్వే, అటవీ, రెవెన్యూ, గనుల శాఖ ఉన్నతాధికారులతో నేడు టాస్క్ ఫోర్స్ కమిటీ సమీక్షా సమావేశం నిర్వహించారుఈ సమీక్షా సమావేశంలో ఆర్ బీ శాఖ ముఖ్య కార్యదర్శి కాంతిలాల్ దండే, గనుల శాఖ ముఖ్య కార్యదర్శి ముఖేష్ కుమార్ మీనా, గనుల శాఖ డైరెక్టర్ ప్రవీణ్ కుమార్, వి. రామచంద్ర, శేషు కుమార్, దివి మాధవి సుకన్య దిని , రాకేష్ కుమార్ పార్వతీశం దీప, అటవీ శాఖ కన్సర్వేటివ్ ఆఫీసర్, ఇతర ఉన్నతాధికారులు పాల్గొన్నారు.రాష్ట్రంలో జాతీయ రహదారుల ప్రాజెక్టులు (నేషనల్ హైవే అథారిటీ ఆఫ్ ఇండియా కేంద్ర రోడ్లు, రవాణా, హైవే మంత్రిత్వశాఖ ఆధ్వర్యంలో), రైల్వే ప్రాజెక్టులకు సంబంధించి పనులు వేగవంతం చేయడానికి తీసుకోవాల్సిన చర్యలపై ఈ సమావేశంలో టాస్క్ ఫోర్స్ కమిటీ చర్చించడం జరిగింది. ఒక నిర్ణీత కాల వ్యవధిని పెట్టుకుని ఆయా ప్రాజెక్టుల పనులు సకాలంలో ప్రారంభించి, పూర్తి చేసే విధంగా ప్రణాళికలు రచించుకోవాలని మంత్రి అధికారులకు ఆదేశించారు. ముఖ్యంగా ఈ సమావేశంలో నేషనల్ హైవేలు, రైల్వే ప్రాజెక్టులకు సంబంధించి భూసేకరణ, అటవీ క్లియరెన్స్, నిధులు విడుదల, అలైన్ మెంట్ మార్పులు, క్షేత్రస్థాయిలో ఇబ్బందులు, ఆయా శాఖల మధ్య సమన్వయం వంటి సమస్యల పరిష్కారానికి మంత్రి ఆధ్వర్యంలోని టాస్క్ ఫోర్స్ కమిటీ పలు కీలక సూచనలు చేయడం జరిగింది. ముఖ్య

వార్త

మూర్ఖుని హృదయం నాలుక మీద ఉంటుంది,
వివేకవంతుని నాలుక హృదయంలో ఉంటుంది.

-ఫ్రాంక్లిన్

తెలుగును నిర్లక్ష్యం చేయొద్దు

తెలుగు భాష విషయంలో పాలకులు వ్యవహరిస్తున్న తీరు కడుపు చించుకుంటే కాళ్లమీద పడ్డట్టుగా ఉంది. తెలుగు రాష్ట్రాల్లోనే తెలుగు భాషకు జరుగుతున్న అన్యాయం, అందువల్ల సామాన్య ప్రజలు పడుతున్న ఇబ్బందులు తెలుసుకుంటే ఆవేదన కలగకతప్పదు. తెలుగు ప్రజల ప్రతినిధులమని, గొప్పలు చెప్పుకుంటున్న నేతలు మరొకపక్క తెలుగు భాష నిరాదరణకు గురవుతున్నా పట్టించుకోకపోవడం దురదృష్టకరం. ఎక్కడో ఉన్న పశ్చిమబెంగాల్ ప్రభుత్వం తెలుగుభాషను గుర్తించి ఆ రాష్ట్రంలో తెలుగు వారిని భాషాపరమైన మైనార్టీలుగా గుర్తిస్తున్నట్లునాలుగేళ్ల క్రితమే ప్రకటించి ప్రోత్సహిస్తున్నది. ఇలా చేయడంవెనుక రాజకీయ ప్రయోజనాలున్నాయనే విమర్శలున్నా తెలుగు భాషకు అలాగుర్తింపు ఇవ్వడం ప్రతి తెలుగువారు సంతోషించదగ్గ పరిణామమే. దేశవ్యాప్తంగా ఆ మాటకొస్తే ప్రపంచవ్యాప్తంగా కూడా ఎంతోమంది తెలుగువారు ఉన్నారు. కానీ తెలుగుభాష ప్రాముఖ్యత, మాట్లాడేవారి సంఖ్య రానురాను తగ్గిపోతున్నదేమోననిపిస్తున్నది. దేశభాషల్లో ప్రథమ స్థానం హిందీదే. రెండోస్థానంలో బెంగాల్ ఉంది. 2001లో 8.1శాతం ప్రజలు బెంగాలీ మాట్లాడుతుండగా 2011 నాటికి 8.3శాతానికి చేరి దేశంలో రెండోస్థానాన్ని ప్రకటించుకుంది. అప్పట్లో 7.19 శాతం మంది ప్రజలు మాట్లాడే తెలుగుభాష మూడోస్థానంలో ఉండేది. కానీ 2011 నాటికి తెలుగు మాట్లాడేవారి సంఖ్య 6.93 శాతానికి పడిపోవడంతో మూడోస్థానాన్ని మరాఠీ భాష దగ్గించుకున్నది. 2001లో 6.99 శాతం ఉన్న మరాఠీ భాష 2011 నాటికి 7.09 శాతానికి పెరిగింది. ఫలితంగా తెలుగు నాలుగో స్థానానికి చేరుకుంది. ఇక ఇతర భాషలు పెరుగుతుంటే తెలుగు మాత్రం తగ్గుతుండడం ఆవేదన కలిగిస్తున్నది. తెలుగు భాషకు పుట్టినిల్లు అయిన తెలుగు రాష్ట్రాల్లో తెలుగును ఏమాత్రం అమలు చేస్తున్నారో పరిశీలిస్తే నేతల త్రికరణశుద్ధి స్పష్టమవుతుంది. ప్రపంచమే గ్లోబల్ విలేజ్‌గా మారిందని, సాంకేతికంగా ఎంతో అభివృద్ధి చెందుతుంటే తెలుగు తెలుగు అంటూ పరిమితులు గీసుకుంటే ఎలా అని ప్రశ్నించేవారు ఉన్నారు. అది వాస్తవమే. అభివృద్ధివైపు పురుగులీడాల్సిందే. అందుకు అనుకూలమైన, అవసరమైన భాష నేర్చుకోవాల్సిందే. మాతృభాషగా విశేషస్థానం కలిగిన తెలుగును బలిపెట్టి మరో భాషకు అగ్రస్థానం ఇవ్వడం నిజంగా క్షమించరాని నేరం. తెలుగు రాష్ట్రాల్లో ఇదే జరుగుతున్నది. ఇంగ్లీషులో చదివించడం ఒక స్టేటస్ సింబల్‌గా మారిపోయింది. ప్రభుత్వాలు కూడా ఇంగ్లీషు భాషను ప్రోత్సహిస్తున్నాయి. తెలుగు మాట్లాడేవారిని ప్రభుత్వ కార్యాలయాల్లో చిన్నచూపు చూడడం పరిపాటి అయింది. కొందరు తెలుగులో తమ భావాలను స్పష్టంగా వ్యక్తం చేయగలిగినా ఆంగ్లంలో వ్యక్తం చేసే పరిజ్ఞానం లేకపోయినా వచ్చీరాని మాటలతో ప్రయత్నిస్తున్నారే తప్ప స్వచ్ఛమైన తెలుగులో మాట్లాడటానికి నామూషీగా భావించే దురదృష్టపు రోజులు దాపురించాయి. అలాని తెలుగును ప్రోత్సహించేందుకు ఏమీ చేయడం లేదని చెప్పడం లేదు. మనస్ఫూర్తిగా చేస్తున్నారా అనేదే ప్రశ్న. ఎన్నో చట్టాలు చేశారు. తెలుగు భాష అమలుకు ఎన్నో నిబంధనలను విధించారు. వాటి అమలు గూర్చి పట్టించుకోవడం లేదు. పేరుకు అధికార భాషా సంఘాన్ని ఏర్పాటు చేశారు. విభజన తర్వాత రెండు రాష్ట్రాల్లోనూ రెండు అధికార భాషా సంఘాలు ఏర్పడ్డాయి. తెలుగు రాష్ట్రాల్లో తెలుగును నిబంధనల ప్రకారం ప్రభుత్వ కార్యాలయాల్లో అమలు చేయని అధికారులపై చర్యలు తీసుకునే అధికారంకట్టబెట్టలేదు. అప్పటికీ రాష్ట్రస్థాయి కార్యాలయాల్లోనే కాదు జిల్లాస్థాయిలోనూ, మండల స్థాయిలోనూ ఉత్తరప్రత్యుత్తరాలు ఆంగ్లంలోనే జరుగుతున్నాయి. పట్టించుకునేవారే లేరు. వాస్తవంగా తెలుగు భాషకు ఎంతో సుదీర్ఘమైన చరిత్ర ఉంది. క్రీ.పూ. నాటికే తెలుగుభాష ఉన్నట్లు స్పష్టమైన ఆధారాలు ఉన్నాయి. క్రీ.పూ 200 సంవత్సరాల నుంచి తెలుగు ఉనికిని చాటే శాసనాలు ఎన్నో ఉన్నాయి. ఏ కోణంలో చూసినా తెలుగు భాషకు రెండువేలకుపైగా చరిత్ర ఉన్నట్లు వెల్లడవుతున్నది. భారతదేశం నుంచి అరబ్‌లు, అఫ్ఘాన్‌లు, ఫ్రెంచ్, డచ్, బ్రిటిష్ తదితర విదేశీయుల ద్వారా అనంతమైన భారతీయ సంపద విదేశాలకు తరలిపోయింది. ఈ సంపదతోపాటు సాహిత్యానికి సంబంధించిన అనేక విషయాలు మరుగునపడిపోయాయి. స్వాతంత్ర్యం వచ్చిన తర్వాత కూడా తెలుగుభాషకు సముచిత ప్రాధాన్యత ఇవ్వలేదనే చెప్పొచ్చు. తెలుగుభాషాభివృద్ధికి ఎంతో కృషి చేస్తున్నామని పాలకులు చెప్తున్న మాటలకు వాస్తవంగా క్షేత్రస్థాయిలో జరుగుతున్న కార్యక్రమాలకు పొంతన లేకుండాపోతున్నది. ప్రపంచ తెలుగు మహాసభలు కూడా ఎంతో ఘనంగా జరుపుకుంటున్నాయి. కానీ తెలుగు రాష్ట్రాల్లో తెలుగు అమలులో జరుగుతున్న నిర్లక్ష్యానికి సామాన్యులు సైతం ఎంతటి ఇబ్బందులకు గురవుతున్నారో పట్టించుకోవడం లేదు. ఇటు అభివృద్ధి పైన, అటు శాంతి భద్రతలపైన ఈ ప్రభావం పడుతున్నది. పోలీసు స్టేషన్‌లో నమోదు అవుతున్న కేసుల్లో, న్యాయస్థానాల్లో వాదనలు, ప్రతివాదనలు చివరకు తీర్పులు కూడా ఆంగ్లంలోనే ఉండడంతో అది బాధితులకు అర్థం కాక ఎన్నో కేసులు వీగిపోతున్నాయి. ప్రభుత్వ విభాగాల్లో తెలుగు రాష్ట్రాల్లో ఇంగ్లీషు వాడడం వల్ల ఎన్నో వైఫల్యాలు జరుగుతున్నా యి. కనీసం ప్రభుత్వ శాఖలన్నింటిలోనూ తెలుగు అమ లుకు చిత్తశుద్ధితో కృషి చేస్తే సామాన్యులకు ఎంతో మేలు చేసిన వారవుతారు. సదస్సులు, ప్రపంచ మహాసభ లంటూ పెద్దఎత్తున కార్యక్రమాలు చేయడం కాదు తెలుగు అమలుకు పాలకులు త్రికరణశుద్ధిగా కృషి చేయాలి.

భూసేకరణ ఎందుకు వివాదంగా మారుతోంది?

పర్యావరణ పరిరక్షణ స్ఫూర్తితో, శాంతి, సుస్థిరతలతో కూడిన తెలంగాణ రాష్ట్ర అభివృద్ధికి అవసరమైన పరిశ్రమల, ప్రాజెక్టుల స్థాపనకు అవసరమైన భూసేకరణ ప్రక్రియను విజయవంతం చేయడానికి రాజకీయాల కతీతంగా అధికార, విపక్షమనే తేడా లేకుండా అన్ని రాజకీయ పార్టీలు చేయూతనివ్వడంతో పాటు ఓ ఎకరా రెండెకరాల భూమిపై ఆధారపడి జీవనాన్ని కొనసాగిస్తున్న దళిత,గిరిజన రైతులకు సమగ్రమైన నష్టపరిహార ప్యాకేజీని అందించడం ద్వారా రాష్ట్ర అభివృద్ధి కోసం భూమితో వారికుండే పేగు బంధాన్ని త్యాగం చేసేలా ప్రోత్సహిస్తూ రాష్ట్ర పురోభివృద్ధికి ఊపిరులూదుతాయో లేదో రాబోయే కాలమే తేల్చి చెప్పాల్సి వుంది.

డాక్టర్ నీలం సంపత్

ప్రజల సంక్షేమం రాష్ట్ర సమగ్ర అభివృద్ధి కోసం చేసే భూసేకరణ ఎందుకు వివాదంగా మారుతోంది ?ప్రజాస్వామ్య ప్రభుత్వాలు విశాలమైన ప్రజల హితం కోసం అనేక అభివృద్ధి పథకాల అమలులో భాగంగా విద్యా, వైద్య పారిశ్రామిక, వైజ్ఞానిక, పరిశోధనా సంస్థల స్థాపన కోసం, వివిధ రకాల నీటి పారుదల ప్రాజెక్టుల రహదారుల నిర్మాణం, విస్తరణ కోసం పెద్ద మొత్తంలో భూసేకరణకు పూనుకోవడం బహిరంగ రహస్యమే. ఇలాంటి అనేక రాష్ట్ర అభివృద్ధి కార్యక్రమాల అమలులో భాగంగా అనువైన భూములు ప్రభుత్వం దగ్గర అందుబాటులో వుంటే నామమాత్రపు ధరలకే సదరు సంస్థల యాజమాన్యాలకు సమకూర్చుతూ వస్తుండడం ప్రభుత్వ విధానాల్లో భాగమే. ఒక వేళ ప్రభుత్వం దగ్గర అలాంటి భూములు అందుబాటులో లేనప్పుడు అనివార్యంగా భూసేకరణ పర్యావరణ పరిరక్షణ సంబంధిత చట్టాల నియమాలకు లోబడి ప్రజల దగ్గరనుండి వారికి సముచితమైన ధరను చెల్లించి కొనుగోలు చేయడం ఓ ఆనవాయితీగాకొనసాగుతున్న వైనం బహిరంగ రహస్యమే. ఈ ప్రక్రియ కొత్తగా తెలంగాణ రాష్ట్రంలో మాత్రమే జరిగింది కాదు. గతంలో ఉమ్మడి ఆంధ్రప్రదేశ్ రాష్ట్రంలోనే కాదు దేశంలోని అన్ని రాష్ట్రాలలో ఈ విధానమే కొనసాగుతున్న వైనం లోకవిదితమే. భూసేకరణ జరిగే ప్రాంతాలలో పరిశ్రమల మూలాన వందల, వేలసంఖ్యలో ప్రజలకు ఉద్యోగ, ఉపాధి అవకాశాల కల్పన జరిగి తద్వార ఆ ప్రాంత పురోభివృద్ధి జరిగే అవకాశాలు పెరుగుతాయనేది నిర్వివాదాంశమే. ఐతే సదరు అభివృద్ధి అనే నాణేనికి మరోవైపుగా ఒకవేళ సదరు పారిశ్రామిక సంస్థల ద్వారా సృష్టించబడే కాలుష్యంమూలంగా ప్రజల ఆరోగ్యానికి ప్రమాదమేర్పడే పరిస్థితులున్నప్పుడు పర్యావరణ పరిరక్షణ చట్ట నిబంధనలకు అనుగుణంగా ఆ ప్రాంతంలో సదరు పరిశ్రమ స్థాపన పట్ల ఆ ప్రాంత ప్రజల అభిప్రాయసేకరణ జరపాల్సిందే. కాలుష్య కారక ఫ్యాక్టరీల స్థాపనను వ్యతిరేకిస్తున్న ప్రజలు ప్రభుత్వం చేత నిర్వహించబడే సదరు ప్రజాభిప్రాయ సేకరణ కార్యక్రమాలకు హాజరై ప్రజాస్వామ్య పద్ధతిలో తమ నిరసనను తెలియ జేసే వెసులుబాటును చట్టమే కల్పిస్తోంది. మధ్య తరహా, భారీ నీటి పారుదల ప్రాజెక్టులనిర్మాణ సందర్భాలోనూ ముంపు గ్రామాల ప్రజల భూముల సమస్య, వారికి సముచిత పరిహారం తోపునరావాస ప్యాకేజీలను ప్రకటించడం ప్రభుత్వాలు అనివార్యంగా చేయాల్సిందే. ఒకవేళ సదరు ప్యాకేజీలు సంతృప్తికరంగా లేనప్పుడు బాధితులు ప్రజాస్వామ్య పద్ధతిలో పోరాటాలు చేయడం ద్వారా ఆశించిన ప్రయోజనాలను పొందనప్పుడు న్యాయ స్థానాలను ఆశ్రయించడం పరిపాటిగా కొనసాగుతోంది. ప్రజాభిప్రాయ సేకరణ గతంలో అనేక సార్లు జరిగింది! గత ప్రభుత్వ పరిభాషలో చెప్పాలంటే 2014లో స్వతంత్ర తెలంగాణ రాష్ట్రంగా ఆవిర్భవించబడి స్వయం పాలనలో బంగారు తెలంగాణగా రూపాంతరం చెందే క్రమంలో తొమ్మిదన్నర సంవత్సరాల ఆ ప్రభుత్వ పాలనలో కాళేశ్వరం లాంటి ఎత్తిపోతల ప్రాజెక్ట్ తోపాటు, కొండ పోచమ్మ, మల్లన్నసాగర్ లాంటి రిజర్వాయర్ల నిర్మాణంలో వందల, వేల సంఖ్యలో చిన్న, చిన్న రైతుల భూమిని విశాలమైన ప్రజలహితం కోసం ప్రభుత్వం సేకరించినప్పుడు కూడా ప్రజాభిప్రాయ సేకరణ జరిగింది. అంతటితో ఆగకుండా హైదరాబాద్ నగరాన్ని ఔషధనగరిగా మార్చడం కోసం వేలాది ఎకరాల భూములను ఫార్మా పరిశ్రమకు ధారాదత్తం చేయడంతో పాటు సదరు పరిశ్రమను ప్రపంచ స్థాయి పరిశ్రమగా అభివృద్ధి చేస్తున్నారంటూ ఓ ఫార్మాపరిశ్రమ అధినేతను రాజ్యసభ సభ్యుడిగా, తిరుమల తిరుపతి దేవస్థాన సభ్యుడిగా నియమించి గౌరవించడం గమనార్హం. ఇవి కాకుండా ఉమ్మడి కరీంనగర్,

నల్గొండ, మహబూబ్ నగర్,రంగారెడ్డి, వికారాబాద్, ఆదిలాబాద్ జిల్లాల్లో ఇథనాల్ ఫ్యాక్టరీల స్థాపనను వ్యతిరేకిస్తున్న ప్రజలు ప్రజాభిప్రాయ సేకరణలో పాల్గొని తమ వ్యతిరేకతను విస్పష్టంగా తెలియ జేసిన ఘటనలు అనేకం. నిన్న గాక మొన్న నల్లమల అడవుల్లో దేశ రక్షణ శాఖ రాడార్ కేంద్రాన్ని స్థాపించబోయే క్రమంలో వేల సంఖ్యలో వృక్ష సంపద విధ్వంసానికి గురై పర్యావరణానికి తీవ్రమైన నష్టాన్ని కలిగిస్తోందనే భావనతో పర్యావరణ పరిరక్షణ ఉద్యమ కారులు, హక్కుల కార్యకర్తలు సైతం ప్రజాభిప్రాయ సేకరణలో పాలుపంచుకుని తమ నిరసనను తెలియ జేశారు. నిజానికి వామపక్ష తీవ్రవాద ప్రాబల్యం అధికంగా ఉన్న ప్రాంతాల లోనూ పౌర హక్కుల ఉద్యమకారులు ప్రజల పక్షాన నిలబడి నిరసనను తెలియ జేయడమే కాకుండ నష్టపోతున్న రైతులకు మరింత ఆకర్షణీయమైన పరిహారం చెల్లించాల్సిందేనని, అదే విధంగా పునరావాస ప్యాకేజీలో భాగంగా వారికి మరోచోట భూములను కొని ఇవ్వాల్సిందేనంటూ డిమాండ్ చేసిన సంఘటనలు అనేకం. ఐతే నిరసనల సందర్భంగా నల్ల బ్యాడ్జీలను ధరించడం, ఆమరణ లేదా రిలే నిరాహారదీక్ష లను చేపట్టడం ప్రజాస్వామ్యంలో ఓ స్థిరమైన సాంప్రదాయమే. నిర్మల్‌జిల్లా దిలావర్ పూర్‌లో ఇథనాల్ ఫ్యాక్టరీ స్థాపనను వ్యతిరేకిస్తూ జిల్లాస్థాయి మహిళా అధికారిని ఆరు గంటల పాటు దిగ్బంధించి తమ నిరసనను తెలియ జేయడం జరిగింది. పొరుగున వున్న తెలుగు రాష్ట్రంలో ఆ రాష్ట్ర రాజధాని అమరావతి నిర్మాణానికి సంబంధించి ఆంధ్రప్రదేశ్ రైతులు సుదీర్ఘకాలం పాటు కొనసాగించిన నిరసనోద్యమమే దీనికి సజీవ ఉదాహరణగా అభివర్ణించక తప్పదు. సహజంగా భూమికీ,దాని యజమానులకూ మధ్య పేగు బంధాన్ని మించిన ఓ అనిర్వచనీయమైన అనుబంధం వుంటుందనే సత్యం అందరికీ తెలిసినదే. ఏ కారణాల చేతనైనా ప్రభుత్వం తమ భూములను తమ నుండి తీసుకోవడానికి ప్రయత్నిస్తే సహజంగా రైతులు దాన్ని వ్యతిరేకిస్తారు. ఈ నేపథ్యంలో ప్రభుత్వం ఆ ప్రాంతంలో ప్రజాభిప్రాయ సేకరణ జరపడం తన చట్టబద్ధమైన బాధ్యతగా భావిస్తుంది. ఈ క్రమంలోనే లగచర్లలో ప్రజాభిప్రాయ సేకరణ సమావేశం జరపడానికి ప్రయత్నించిన జిల్లా కలెక్టర్‌తో పాటు ఇతర ముఖ్య భూసేకరణ అధికారుల బృందాన్ని భూ యజమానులు అడ్డుకోవడంతోపాటు వారి అధికారిక వాహనాలపె దాడిచేసిన వైనాన్ని ప్రజలు గమనించిన వైనం బహిరంగ రహస్యమే. భూసేకరణ కోసం భూమిని కోల్పోతున్నామనే ఆవేదనతో, ఆక్రోశంతో దళిత,గిరిజన రైతులు తెలిపిన నిరసన మాత్రమే నని,నిజానికి ఆ సమయంలో ఆ ప్రాంతానికి వచ్చిన అధికారులను తిరిగి పంపించేస్తామని రాష్ట్రంలో ప్రధాన ప్రతిపక్ష పార్టీ కార్యనిర్వాహక అధ్యక్షుడు చేసిన బహిరంగ ప్రకటన భూసేకరణ సమస్యను మరింత జటిలం చేస్తోంది. రాష్ట్ర ప్రజల సంక్షేమం, అభివృద్ధికోసం అహోరాత్రులు శ్రమిస్తున్న జిల్లా కలెక్టర్‌తో పాటు ఇతర ప్రభుత్వ అధికారులపై రాష్ట్రంలో, దేశంలో, ఎక్కడా, ఎప్పుడూ జరగని విధంగా ఎంతో పాశవికంగా భౌతిక దాడులకు పాల్పడిన వ్యక్తుల చర్యలను రాష్ట్ర ప్రభుత్వ అధికారుల కార్యవర్గం తీవ్రంగా ఖండించడం గమనార్హం. నిజానికి విపక్ష పార్టీలు సైతం తాము అధికారంలో వున్నప్పుడు చేసిన వేలాది ఎకరాల భూసేకరణ ప్రక్రియను ఒసారి గుర్తు తెచ్చుకోవడంతోపాటు తిరిగి తాము మళ్ళీ అధికారంలోకి వచ్చిన తర్వాత భూసేకరణలో ఇలాంటి సమస్యలను ఎదుర్కోక తప్పదనే సత్యాన్ని గుర్తుంచుకోకతప్పదు. ఈ నేపథ్యంలో అధికార,విపక్ష పార్టీల లక్ష్యం దళిత, గిరిజన రైతుల సంక్షేమమే ఐనప్పుడు చట్టసభల్లో సమగ్ర చర్చల ద్వారా ఇలాంటి సంక్లిష్ట సమస్యలను పరిష్కరించడానికి ప్రయత్నం చేయాలే తప్ప భూసేకరణను తమ రాజకీయ ప్రయోజనాల కోసం ఉపయోగించుకోరాదు. భూసేకరణలో భాగంగా భూములను కోల్పోబోతున్న రైతులను రెచ్చ గొట్టడం ద్వారా ప్రభుత్వ అధికారులపై భౌతిక దాడులకు, హింసకు ప్రోత్సహిస్తూ శాంతి భద్రతల సమస్యను సృష్టించడం అభిలషణీయం కాదనే బుద్ధిజీవుల అభిప్రాయం తో ఏకీభవించక తప్పదు. పర్యావరణ పరిరక్షణ స్ఫూర్తి తో,శాంతి,సుస్థిరతలతో కూడిన తెలంగాణ రాష్ట్ర అభివృద్ధికి అవసరమైన పరిశ్రమల,ప్రాజెక్టుల స్థాపనకు అవసరమైన భూసేకరణ ప్రక్రియను విజయవంతం చేయడానికి రాజకీయాల కతీతంగా అధికార, విపక్షమనే తేడా లేకుండా అన్ని రాజకీయ పార్టీలు చేయూతనివ్వడంతో పాటు ఓ ఎకరా రెండెకరాల భూమిపై ఆధార పడి జీవనాన్ని కొనసాగిస్తున్న దళిత, గిరిజన రైతుల కు సమగ్రమైన నష్ట పరిహార ప్యాకేజీని అందించడం ద్వారా రాష్ట్ర అభివృద్ధి కోసం భూమితో వారికుండే పేగు బంధాన్ని త్యాగం చేసేలా ప్రోత్సహిస్తూ రాష్ట్ర పురోభివృద్ధికి ఊపిరులూదుతాయో లేదో రాబోయే కాలమే తేల్చి చెప్పాల్సి వుంది. ●

ఈ ప్రపంచంలో సాధ్యం కానిదంటూ ఏదీ ఉండదు. అయితే అందుకు అవలంబించే విధానం లోపభూయిష్టంగా ఉండరాదు.

ఎల్లెన్‌గ్లాస్గో

మనకు ఉన్న సంపదతో సంతృప్తి పడటం ఉత్తమం. మనకి ఉన్న జ్ఞానం సరిపోతుందనుకోవడం అజ్ఞానం.

సర్వేపల్లి రాధాకృష్ణన్

రాజకీయ వారసత్వానికి చరమగీతం ఎప్పుడు?

బుగ్గన మధుసూదనరెడ్డి

రాజకీయ వారసత్వం అనే ఈ అనాగరిక పోకడకు తక్షణమే చరమగీతం పాడేలా మన ప్రజలంతా ఉద్యమించాలి! ఎందుకంటే తమ వారసులను పెంచి పోషించడంతోనే, వారికి రాజకీయ తర్ఫీదు ఇవ్వడంలోనే కొంతమంది నాయకులకు, పాలకులకు పుణ్యకాలం కాస్త గడిచిపోతుంది. ఇక వీరికి ప్రజలకు సేవ చేయడానికి టైం ఎక్కడిది?తీరిక ఎక్కడి నుంచి వస్తుంది. కాబట్టి ప్రజలు వారసత్వ రాజకీయాలకు అవకాశం ఇవ్వకుండా వాటిని తిప్పి కొట్టాలి. అంటే ఎలక్షన్స్ సందర్భంలో అలా చేసేవారికి ప్రజలు ఎలాంటి పరిస్థితుల్లో ఓటు వేయరాదు. అలాగే అలా వారసత్వాన్ని బలవంతంగా ప్రజలపై రుద్దాలనుకునే వారిని ప్రజలు ప్రశ్నించాలి,నిలదీయాలి. ఎందుకంటే ఇలా దేశవ్యాప్తంగా వారసత్వ రాజకీయాలు మూడు పువ్వులు ఆరు కాయలుగా వర్ధిల్లినంత కాలం ప్రజలకు ఒరిగేదేమి ఉండదు. అనాదిగా ఇలాంటి అనాగరిక వారసత్వ రాజకీయాల మూలాన ఇప్పటికే భారతదేశం అభివృద్ధికి నోచుకోకుండా సగం భ్రష్టుపట్టిపోయింది. ఉదాహరణకు కేంద్ర ప్రతిపక్ష పార్టీ అయిన కాంగ్రెస్ పార్టీయే ఇందుకు ప్రత్యక్ష నిదర్శనం, జవహర్ లాల్ నెహ్రూ మొదలు ఇందిరా గాంధీ, రాజీవ్ గాంధీ, సోనియా గాంధీ,రాహుల్ గాంధీ వరకు కూడా ఇలాంటి వారసత్వ రాజకీయ మాయాజాలంలో మన భారతవాణి ఇరుక్కుపోయింది అనేది జగమెరిగిన సత్యం. వాటి నుంచి నేటి వరకు ప్రజలు బయటపడలేకపోవడం అనేది ఈ ప్రజాస్వామ్యానికి సంబంధించి ఒక పెద్ద బలహీనతగా మారిపోవడం మన ప్రజలు చేసుకున్న ఓ దౌర్భాగ్యస్థితిగా, ఓ దురదృష్టరమైన పరిణామంగా చెప్పవచ్చు. కాబట్టి ఇప్పటికైనా మన ప్రజలలో జ్ఞానోదయం కలిగి ఈ రాజకీయ వారసత్వానికి తమ ఓటు ద్వారా చరమగీతం పాడకపోతే మాత్రం మనమంతా వెసలుబాటుతనానికి గురై ముమ్ముందు భారీమూల్యం చెల్లించాల్సిన దారుణ పరిస్థితి మనకు ఉత్పన్నం అవ్వడం తథ్యం. కాబట్టి ఆలస్యం అమృతం విషం అంటారే ఆ విధంగా ఇప్పటికైనా అశేష ప్రజానీకమైన మనమందరం ఈనిద్రాణావస్థ నుంచి మేల్కొని ఈ రాజకీయ వారసత్వానికి పాతర వేసేలా చైతన్యమవ్వాలి. లేకపోతే పరిస్థితి చేతులు కాలిన తరువాత ఆకులు పట్టుకున్న చందలా తయారుఅవుతుంది అనడంలో ఏసందేహంలేదు. ఏదిఏమైన సుదీర్ఘ కాలంగా మన భారతదేశాన్ని పట్టిపీడిస్తున్న ఈ రాజకీయ వారసత్వం అనే మహమ్మారిని, రుగ్మతను రూపుమాపకపోతే మాత్రం మన ప్రజానీకానికి ఇక భవిష్యత్ అనేది ఒక శూన్యంగా, ప్రశ్నార్థకంగా మారిపోవడం తథ్యం. ఏమైనా అలాంటి దయనీయ పరిస్థితి మన భారతదేశ ప్రజానీకానికి తలెత్తకుండా ఉండాలంటే మాత్రం యావత్ ప్రజానీకం ఒకేత్రాటిపై నిలిచి ముక్తకంఠంతో ఈ వారసత్వ రాజకీయాల వాసన కూడా తగలకుండా ప్రతిఘటించాలి. అందుకు చెయ్యి చెయ్యికలిపి ఈవారసత్వ రాజకీయాలను తరిమి కొట్టి కనీసం నామరూపాలు కూడా లేకుండా చూడాల్సిన గురుతర బాధ్యత అందరి భుజస్కంధాలపై ఎంతైనా వుంది. అప్పుడే ముందు తరాల ప్రజలకు మంచి భవిష్యత్‌ను ఇచ్చినవారమవుతాం. ●

ప్రజావాక్కు

మోసం చేస్తున్నది ఎవరు?

గతంలో మూడు చట్టాలనుతెచ్చిన బిజెపిరైతులను నానా బాధలు పెట్టింది. రైతుల పట్ల మొండివైఖరిని ప్రదర్శించింది. ముప్పుతిప్పలు పెట్టింది. ఇక తప్పనిసరి పరిస్థితులలో మూడు చట్టాలను రద్దు చేసింది. ఆ సమయంలో రైతులకి ఎన్నో హామీలను ఇచ్చింది. అయితే ఆ హామీలు ఇంతవరకు నెరవేర్చలేదు. ఇప్పుడు రైతులు మరోసారి ఆందోళన బాటపట్టారు. తమ డిమాండ్ల సాధన కోసం అయినా ప్రభుత్వం వారిపై కనికరం చూపడం లేదు. టయర్ గ్యాస్, లాఠీచార్జీ చేయిస్తూ గతంలోలానే ప్రవర్తిస్తోంది. రైతాంగాన్ని విమర్శించాలని చూస్తోంది.

-ఎమ్.ఎస్.శర్మ, హైదరాబాద్

కార్యాచరణకు నోచుకోని ప్రతిపాదనలు

దేశ రాజధానిఢిల్లీలో వాయు కాలుష్యం పరిస్థితి మరింత దారుణంగా మారుతోంది. దానితో ప్రజలు తీవ్ర అనారోగ్యాలకు గురవుతున్నారు. కేంద్ర కాలుష్య నియంత్రణ మండలి వివరాల ప్రకారం, ఢిల్లీలోని 38 మానిటరింగ్ స్టేషన్లలో తొమ్మిదిలో ఏక్యూఐస్థాయిలు తీవ్రమైన స్థాయిలో ఉన్నాయి. పొలాల్ని శుభ్రం చెయ్యడానికి వారి ముందున్న సులభమైన, చౌకైన మార్గం గడ్డిని తగలబెట్టడమే. గడ్డిని తగలబెట్టకుండా ఆపేందుకు రైతులకు ఆర్థికపరమైన ప్రోత్సాహకాలు ఇవ్వాలని, యంత్రాలు ఇవ్వాలని ప్రభుత్వాలు రకరకాల ప్రతిపాదనలు తెరపైకి తెచ్చాయి. అయితే ఇవేమీ కార్యాచరణకు నోచుకోలేదు.

-సి.హెచ్.ప్రతాప్. కోటి వీధి, శ్రీకాకుళం

రైలు ప్రమాదాలను నివారించాలి

భారత దేశంలో మానవ వాణిజ్యానికి సంబంధించిన రవాణా రైలుద్వారానే జరుగుతుంది. ఈ మధ్య కాలంలో రైలు ప్రమాదాలు ఎక్కువగా జరుగుతున్నాయి. దీంతో ఎక్కువగా ప్రాణ ఆస్తి నష్టం జరిగే అవకాశం ఉంటుంది. దీనిని దృష్టిలో పెట్టుకుని సంబంధిత అధికారులు అప్రమత్తంగా ఉంటూ నిరంతరంపర్యవేక్షిస్తూ అక్కడక్కడా మరమ్మతులు చేస్తూ ముందుకు పోవాలని కోరుతూ గతంలో జరిగిన ప్రమాదాల్లాంటివి పునరావృతం కాకుండా చూడాలి. రైలు ప్రమాదాల నివారణకు ఎన్ని చర్యలు తీసుకున్నా ఫలితాలు మాత్రం దక్కడం లేదు. ఇలాంటివి పునరావృతం కాకుండా చర్యలు చేపట్టాలి.

-ఎమ్. సురేష్, నాగర్ కర్నూల్ జిల్లా

ఆలోచించి విమర్శలు చేయాలి

మహారాష్ట్రలో కాంగ్రెస్ ఆధ్వర్యంలోని ఎంవివి ఓటమికి తెలంగాణ ప్రభుత్వం ముఖ్యమంత్రి రేవంత్‌రెడ్డి బాధ్యులంటూ కొందరుఅంటున్నారు. ఈఓటమితో తెలంగాణలో కాంగ్రెస్ ప్రభుత్వానికి చిక్కులు పెనుమార్పులు సంభవించటం అనివార్యమనే వారే అంటున్నారు. ఇలా అనటం వీరికి కొత్తేమీకాదు. కాంగ్రెస్ ఏ రాష్ట్రంలో ఓటమి చెందినా తెలంగాణ ముఖ్యమంత్రిని ఆయన ఆరుగ్యారంటీలను విమర్శించడం మామూలే. నిజానికి ఎక్కడో మహారాష్ట్రలో కాంగ్రెస్‌పార్టీ ఓడిపోతే అందుకు ముఖ్యమంత్రిబాధ్యులెలా అవుతారు? ఆలోచించి విమర్శలు చేయాలి.

-మిథునం, హైదరాబాద్

అసూయ ద్వేషాలు

కార్యాలయాలు, ఖార్కానాలు, వ్యాపార సంస్థల వంటి పని ప్రదేశాలలో బాగాకష్టపడుతూ పేరు తెచ్చుకుంటున్న ఉద్యోగిపై సహోద్యోగులు కుట్రలు, కుతంత్రాలు పన్నుతూ ఆ ఉద్యోగికి చెడ్డ పేరు తీసుకురావాలని ప్రయత్నిస్తుంటారు. రావలసిన ప్రమోషన్‌తోపాటు చేస్తున్న ఉద్యోగాన్నీ పోగొట్టుకునే పరిస్థితులు కల్పిస్తుంటారు. అలానే విద్యాలయాల్లోను ఇలాంటి ప్రబుద్ధుల కారణంగా తెలివైన విద్యార్థులు తీవ్రంగా నష్టపోతుంటారు. ఇక వర్తమాన రాజకీయాలు ఇలానే ఉన్నాయి. ఈ రంగంలో పనిచేస్తున్నవారు ముఖ్యంగా అధికారంలో ఉన్నవారు ఎదుర్కొనే కష్టాలు అన్నీఇన్నీ కావు. అడుగడుగునా అన్నీ పరీక్షలు ఎదురవుతుంటాయి.

-ఎం.శ్రీనివాస్, హైదరాబాద్

అంతా కల్తీమయం

నేడు ఏది చూసినా కల్తీమయమే. శీతల పానీయాలు, పచ్చళ్లు, పాలు, నీళ్లు,నెయ్యి, నూనెలు, సౌందర్య ఉత్పత్తులు, సుగంధ ద్రవ్యాలు, మిఠాయిలు, ఆహార పదార్థాలు, అన్నిటిలోను కల్తీయే. ముఖ్యంగా మనం తినే వివిధ పదార్థాలలో కల్తీ బాగా జరుగుతుంది. అధిక లాభాలకు ఆశపడి ప్రజల ఆరోగ్యానికి హాని కలిగించే రసాయనాలు, నాసిరకం వస్తువులు కలిపి కొందరు వ్యాపారులు జేబులు నింపుకుంటున్నారు. కొన్నిచోట్ల తక్కువ ధరకే టిఫిన్లు, ఆహారం లభిస్తుండడంతో వాటిని తిని ప్రజలు అనారోగ్యం పాలవుతున్నారు. కొన్ని పేరున్న హోటళ్లు, రెస్టారెంట్‌లు సైతం ఆహారం కల్తీ చేస్తుండడం శోచనీయం. కాబట్టి ప్రజలు కల్తీ బారినపడకుండా జాగురూకతతో ఉండాలి. కల్తీ జరగకుండా ప్రభుత్వాలు చర్యలు తీసుకోవాలి.

- ఎన్. కృష్ణ, హైదరాబాద్

విద్యార్థులకు ఆరోగ్య హక్కు చట్టం అవసరం

కైలసాని శివప్రసాద్

మానవ మనుగ

శ్రీలంక, భారత్ మధ్య 3 కీలక ఒప్పందాలు

దిస్సనాయకేతో ప్రధాని మోడీ చర్చలు

న్యూఢిల్లీ, డిసెంబరు 16: భారత్ శ్రీలంకలమధ్య రక్షణరంగ సహకార ఒప్పందంతోపాటు ఇంధన ఒప్పందాలు, విద్యుత్‌గ్రిడ్ కనెక్టివిటీ, భిన్న ఉత్పత్తుల పెట్రోలియం పైప్‌లైన్ల ఏర్పాటుకు రెండుదేశాలు ఒక అంగీకారానికి వచ్చాయి. ప్రధాని నరేంద్రమోడీ, శ్రీలంక అధ్యక్షుడు అనురకుమార దిస్సనాయకేలమధ్య జరిగిన చర్చల్లోనే ఈ నిర్ణయాలు జరిగినట్లు విదేశాంగశాఖ వెల్లడించింది. పెట్టుబడులతోకూడిన ఆర్థికవృద్ధి రెండువైపులా కొనసాగాలని ప్రధానిమోడీ ఆకాంక్షించారు. భారత్ శ్రీలంక ఆర్థిక భాగస్వామ్యం నిరంతరం కొనసాగాలని, భౌతికంగాను, డిజిటల్ సేవల్లోను, విద్యుత్ కనెక్టివిటీవంటివి సహకారంలో మూలస్తంభాలుగా నిలిచాయి. విద్యుత్‌గ్రిడ్ కనెక్టివిటీ, భిన్న పెట్రోలు ఉత్పత్తుల పైపులైన్ల ఏర్పాటుకు పనులు ప్రారంభం అవుతాయని మోడీ పేర్కొన్నారు. భారత్ శ్రీలంకకు ద్రవరూప సహజవాయువును కూడా సరఫరాచేస్తుందని ఈ గ్యాస్ విద్యుత్‌ఉత్పత్తి ప్లాంట్లకు వినియోగిస్తారన్నారు. రామయేశ్వరంనుంచి తలైమనార్‌కు రేవు సేవలు కూడా ప్రారంభిస్తామని దీనివల్ల రెండుదేశాలమధ్య కనెక్టివిటీ మరింతపెరుగుతుందన్నారు. మా రక్షణ,భద్రత అవసరాలు అంతర్‌మిళితం అయి ఉన్నాయని, అందువల్లనే రక్షణ రంగంలోకూడా ఒక ఒప్పందానికి రానున్నట్లు మోడీ చర్చల్లో వివరించారు. హైడ్రోగ్రఫీపై ఎలాంటి ఒప్పందం ఇప్పటివరకూ చర్చకురాలేదని, మత్స్యకారుల అరెస్టుల అంశాలు కూడా చర్చల్లో ప్రస్తావనకు వచ్చినట్లు మోడీ వీటినే ప్రధానంగా ప్రస్తావించారని విదేశాంగశాఖ ప్రకటించింది. ఇక మత్స్యకారులపరంగా మానవతా ధృక్పథంతో ముందుకువెళ్లాలని ఇరుదేశాలు నిర్ణయించాయి. ఇక తమిళ సమస్యకు సంబంధించి మోడీ చర్చల్లో ప్రస్తావించారు. శ్రీలంక ప్రభుత్వం తమిళ జనాభా ఆకాంక్షలను నెరవేర్చగలదనే విశ్వసిస్తున్నామని దిస్సనాయకేకు స్పష్టంచేసారు. శ్రీలంకకు ఆపత్సమయంలో భారత్ లైన్స్ ఆఫ్‌క్రెడిట్; గ్రాంట్ మంజూరు కింద సుమారు ఐదు వందలకోట్ల డాలర్లవరకూ సాయం చేసినట్లు గుర్తుచేసారు. శ్రీలంకలోని అన్ని 25 జిల్లాల్లోను మా సహకారం ఉంటుందని, భాగస్వామ్య దేశాల ప్రాధాన్యతలను అనుసరించి మా ప్రాజెక్టులు ఉంటాయని ప్రధాని అన్నారు.

మహా కేబినెట్‌పై షిండేసేనలో మొదలైన అలకలు

పార్టీ పదవులకు రాజీనామా చేసిన ఎమ్మెల్యే భోండేకర్

ముంబయి, డిసెంబరు 16: కేబినెట్‌లో బెర్తులు రాని షిండే శివసేన ఎమ్మెల్యేల్లో అలకలు పెరిగాయి. తొలిసారిగా సేన ఎమ్మెల్యే నరేంద్ర భోండేకర్ తనకు ఉన్న పార్టీలోని అన్ని పదవులకు రాజీనామా చేసారు. మహారాష్ట్ర కేబినెట్‌లో తన పేరు లేకపోవడంపై ఆయన తీవ్ర అసంతృప్తిని వ్యక్తంచేసారు. భండారాలో మీడియాతో మాట్లాడిన భోండేకర్ తమ పార్టీ అధినేత డిప్యూటి సిఎం ఏక్‌నాథ్‌షిండే తనకు కేబినెట్ బెర్త్ ఇస్తానని హామీ ఇచ్చారని గుర్తు చేసారు. శివసేన తూర్పు విదర్భ జిల్లాలకు కోఆర్డినేటర్‌గాను పార్టీ డిప్యూటీ నేతగాను ఉన్నారు. భండారా జిల్లా అభివృద్ధికోసం ఆజిల్లాకు ఇన్‌ఛార్జిమంత్రిగా కూడా పనిచేయాలన్న ఆకాంక్ష తనలో అలాగే మిగిలిపోయిందని ఆయన ఆవేదన వ్యక్తం చేసారు. భండారా నియోజకవర్గంలో పోటీచేసిన ఆయన కాంగ్రెస్ అభ్యర్థిపై 38వేల ఓట్ల మెజార్టీతో గెలిచారు. మొత్తం మహాయుతిలోని 39 మంది ఎమ్మెల్యేలు ఆదివారం నాటి తొలి కేబినెట్ విస్తరణలో ప్రమాణం చేసిన సంగతి తెలిసిందే. బిజెపి నుంచి 19 మంది మంత్రులుగా ఉంటే షిండే సేన నుంచి 11 మంది, ఎన్సీపీ అజిత్‌పవార్ వర్గంనుంచి తొమ్మిది మంది మంత్రులుగా ప్రమాణం చేసారు. శివసేనలో తాను కేబినెట్ బెర్త్ ఇస్తామన్న హామీతోనే షిండేవైపునకు వచ్చానని భోండేకర్ చెప్పారు. ఆనాడు సీఎంగా ఉన్న షిండే కూడా హామీ ఇచ్చారని, ఆనాడు తాను స్వతంత్ర ఎమ్మెల్యేగా ఉంటూ ఆయనకు మద్దతిచ్చానన్నారు. గత ప్రభుత్వ విస్తరణలో తన పేరు కూడా కేబినెట్‌కు ప్రస్తావన వచ్చిందని, తాజాగా తాను జాబితాను సమీక్షిస్తే తన పేరును తొలగించినట్లు తేలిందని, అందుకే తాను మొత్తం అన్ని పార్టీ పదవులనుంచి

వైదొలుగుతున్నట్లు చెప్పారు. భండారా జిల్లాకు గార్డియన్ మంత్రిగా ఉంటూ జిల్లాను అభివృద్ధి చేయాలన్నదే తన తపన అని ఇపుడు తాను ఒక సామాన్య పార్టీ కార్యకర్తగా సేవలందిస్తానన్నారు. కొన్నేళ్లుగా భండారా జిల్లాకు బయటి ప్రాంత మంత్రులు గార్డియన్‌లుగా వస్తున్నారని, దీనివల్ల జిల్లా సమస్యలు పరిష్కారం కావడం లేదన్నారు. తన రాజీనామాను పార్టీ నాయకులకు పంపించానని, వారి స్పందన కోసం ఎదురు చూస్తున్నట్లు చెప్పారు.

విశ్వాస పరీక్ష ఎదుర్కొంటున్న జర్మనీ ఛాన్సలర్ షోల్జ్

బెర్లిన్, డిసెంబరు 16: జర్మనీ ఛాన్సలర్ ఒలాఫ్ షోల్జర్ జర్మనీ పార్లమెంటు బుండేల్‌స్తాగ్‌లో విశ్వాసపరీక్షను ఎదుర్కొంటున్నారు. యూరోపియన్ యూనియన్‌లోని అత్యంత కీలక సభ్య దేశం అతిపెద్ద ఆర్థికవ్యవస్థ ఉన్న దేశంగా ఉన్న జర్మనీ ఇపుడు అంతర్గత సంక్షోభం ఎదుర్కొంటున్నది. షోల్జ్ ప్రభుత్వంలో మూడు పార్టీలు కలయికతో ప్రభుత్వం ఏర్పాటు చేసారు. సంకీర్ణలోని ఒకపార్టీనుంచి ప్రాతినిధ్యం వహిస్తున్న ఆర్థికమంత్రిని తొలగించడంతోనే వివాదం ప్రారంభం అయింది. జర్మనీలో స్తంభించిన ఆర్థికవ్యవస్థను ఎలా గాడిలోపెట్టాలన్న కార్యాచరణలో విపరీత జాప్యంచేయడంపైనే షోల్జ్ ఆతడిని తలొగించారు. దీనితో ఆ మంత్రి బిజినెస్ సానుకూల పార్టీ సంకీర్ణకూటమినుంచి వైదొలగడంతో ఇపుడు షోల్జ్ విశ్వాసపరీక్షను ఎదుర్కొంటున్నారు. దీనితో ఇపుడు ఇద్దరు మధ్యేవాద అతివాద భాగస్వాములు మాత్రమే షోల్జ్‌కు మద్దతిస్తున్నారు. విశ్వాసపరీక్షలో ఓడిపోతే వెంటనే 60రోజుల్లోపు ఎన్నికలకు వెళ్లాల్సి ఉంటుంది. ఫిబ్రవరి 23వ తేదీ నిర్వహించాలి. వాస్తవానికి ఏడునెలల కాలపరిమితి ఉన్నప్పటికీ షోల్జ్ పరిస్థితితో ముందే ఎన్నికలకు వస్తోంది. అధికార సోషల్ డెమొక్రాట్లు పార్లమెంటులో 207 స్థానాల్లో ఉన్నారు. మిగిలిన సంకీర్ణ భాగస్వాములు ఎన్విరాన్‌మెంటలిస్ట్‌నరగీన్స్ 117 మందివరకూ ఉన్నారు. వీరు విశ్వాస పరీక్షకు గైర్హాజరు కావాలనినిర్ణయించుకోవడంతో షోల్జ్‌కు ఓటమి ఖాయం అయిపోయింది. 733 సీట్ల పార్లమెంటులో షోల్జ్ 367 స్థానాల మెజార్టీ సాధించాలి.ఓటమి పాలయితే అధనయక్షుడు ఫ్రాంక్ వాల్టర్ సీన్‌మీయర్ ఎనిననకలను ప్రకటించాలి. జర్మనీకి స్థిరమైన సమర్థవంతమైన ఏకపార్టీ ప్రభుత్వం అవసరమని ఏనిర్ణయం తీసుకోవాలన్నా 21రోజులు తీసుకునే ప్రభుత్వం కాదని అధ్యక్షుడు చెపుతున్నారు. పార్లమెంటు రద్దుచేస్తే ఎన్నికలు 60 రోజుల్లోపు నిర్వహించాలని ఆయన సూచనప్రాయంగా చెప్పారు. ఉపాధికల్పన, పారిశ్రామికరంగం ఆధునీకరణ, పింఛన్ స్థాయిలు స్థిరంగా కొనసాగేటట్లు చూడాల్సిన బాధ్యత కొత్త ప్రభుత్వానిదే. ఉక్రెయిన్‌లో శాంతిని నెలకొల్పడం కూడా ఒక కీలక బాధ్యత అని ప్రచారం ప్రారంభించారు. వాస్తవానికి జర్మనీ ఉక్రెయిన్‌కు అతిపెద్ద మిలిటరీ సరఫరా దేశంగా ఉంది. అయితే సుదూరశ్రేణి తారస్ క్షిపణులను సరఫరాకు మాత్రం జర్మనీ అంగీకరించలేదు. దీనివల్ల రష్యాతో యుద్ధం మరింత భీకరంగా తయారవుతుందని అన్నారు. జర్మనీలో విశ్వాసపరీక్షలు అత్యంత అరుదుగా జరుగుతాయి. 8.3కోట్ల జనాభా ఉన్న ప్రజలు ఎప్పుడూ స్థిరమైన ప్రభుత్వాన్ని కోరుకుంటారు. ప్రపంచ యుద్ధం తర్వాత ఆరోసారి ఛాన్సలర్ విశ్వాస పరీక్షకు వస్తున్నారు. 2005 లో అప్పటి ఛాన్సలర్ గెర్హార్డ్ ష్రోడర్ పార్లమెంటును రద్దుచేసి ముందస్తు ఎన్నికలకు వచ్చారు. అయితే ఆ ఎన్నికల్లో వామపక్ష ముద్ర ఉన్న ఎంజెల్లా మర్కెల్ ఛాన్సలర్‌గా వచ్చారు.

లక్నోలో కుంగిన రహదారి.. 20 అడుగుల భారీ గొయ్యి

ట్రాఫిక్‌కు భారీగా అంతరాయం

లక్నో, డిసెంబరు 16: రహదారి మధ్యలో కుంగింది. దీంతో 20 అడుగుల లోతైన భారీ గొయ్యి ఏర్పడింది. ఇది చూసి స్థానికులు భయాందోళన చెందారు. ఈ విషయం తెలుసుకున్న పోలీసులు ఆ రోడ్డును మూసివేశారు. దీంతో భారీగా ట్రాఫిక్‌కు అంతరాయం ఏర్పడింది. ఉత్తరప్రదేశ్ రాజధాని లక్నోలో ఈ సంఘటన జరిగింది. సోమవారం ఉదయం వికాస్‌నగర్ మెయిన్‌రోడ్‌లోని పంజాబ్ నేషనల్ బ్యాంక్ ముందున్న రోడ్డు కుంగిపోయింది. దీంతో 20 అడుగుల లోతులో పెద్ద గొయ్యి ఏర్పడింది. ఇది చూసి స్థానికులు భయాందోళన చెందారు. అయితే ఎవరికీ ఎలాంటి ప్రమాదం జరుగలేదు. కాగా, ఈ విషయం తెలుసుకున్న పోలీసులు, మున్సిపల్ అధికారులు సంఘటనా స్థలానికి చేరుకున్నారు. రోడ్డు కుంగడంతో ఏర్పడిన పెద్ద గోతిని పరిశీలించారు. ముందుజాగ్రత్త కోసం అక్కడ బారికేడ్లు ఏర్పాటు చేశారు. ఆ రోడ్డును మూసివేశారు. ఈ నేపథ్యంలో ట్రాఫిక్‌కు అంతరాయం ఏర్పడింది. మరోవైపు ఈ ప్రాంతంలో తరచుగా రోడ్లు కుంగి భారీగా గోతులు ఏర్పడుతున్నాయని స్థానికులు విమర్శించారు. అధికారుల నిర్లక్ష్యంపై మండిపడ్డారు.

విధినిర్వహణలోని పోలీసులు మొబైల్‌ఫోన్ల వాడకం బంద్

హర్యానా డిజిపి ఉత్తర్వులు జారీ

చండీఘర్, డిసెంబరు 16: విధినిర్వహణలో ఉన్న సమయంలోనే మొబైల్ ఫోన్లలో తలమునకలవుతున్నారని హర్యానా ప్రభుత్వం పోలీసులకు కొత్త ఆదేశాలు జారీచేసింది. విధులకు వెళ్లే ముందు హర్యానా పోలీస్ కానిస్టేబుళ్లు మొత్తం తమతమ మొబైల్ ఫోన్లు, ఇతర ఎలక్ట్రానిక్ వస్తువులను కార్యాలయంలో అప్పగించాలని ఆదేశాలు జారీచేసింది. అన్ని పోలీస్ స్టేషన్ల లోను, అన్ని పోలీస్ పోస్టుల్లోను, పోలీస్ లైన్లలో కూడా ఈ ఆదేశాలు అమలవుతాయని హర్యానా పోలీస్ ఉన్నతాధికారులు ఆదేశాలు వెలువరించారు. వారి ఇన్‌ఛార్జి మొబైల్‌ఫోన్‌తో

మాత్రమే వారు తమ కుటుంబసభ్యులతో మాట్లాడతారని అధికారిక సమాచారం కోసం అయితే పోలీస్ వైర్‌లెస్ వ్యవస్థ ఉండనే ఉందని పోలీస్ శాఖ వెల్లడించింది. హర్యానా డిజిపి శత్రుజీత్ కూర్ ఈనెల 10వ తేదీ అన్ని జిల్లాల ఎస్పీలకు ఈ సర్క్యులర్లు పంపించారు. ట్రాఫిక్ మేనేజ్‌మెంట్ డ్యూటీలో ఉన్నపుడు ఎలాంటి మొబైల్‌ఫక్షన్ వాడకూడదని, లా అండ్‌ఆర్డర్ డ్యూటీ, విఐపి డ్యూటీ, విఐపి డ్యూటీ, వాహణాల తనిఖీ, పిసిఆర్ లైదా రైడర్ డ్యూటీ, దాడులు, రహస్య సమావేశాలు, శిక్షణా తరగతుల్లోకూడా మొబైల్ ఫోన్లు వాడకూడదని డిజిపి వెల్లడించారు. అలాగేపోలీసు సిబ్బంది వారి విధినిర్వహణ వివరాలు, విధుల్లో ఉన్న ప్రాంతం, ఇతరత్రా రహస్య సమాచారం సోషల్‌మీడియాలో షేర్‌చేయకూడదని తెలిపారు. విధుల్లో ఉన్న సిబ్బంది మొబైల్ ఫోన్లతోనే గడుపుతున్నందున ప్రజాభద్రత కొరవడు తున్నదని, పోలీస్ శాఖప్రతిష్టను కూడా దెబ్బతీస్తున్నట్లు డిజిపి తెలిపారు. టీమ్ ఇన్‌ఛార్జి మినహా మరెవ్వరూ కూడా మొబైల్ లేదా ఎలాంటి ఎలక్ట్రానిక్ పరికరం తీసుకెళ్లకూడదని అన్నారు. ఈ ఆదేశాలు అందరూయూనిట్ ఇన్‌ఛార్జిలు, సూపర్‌వైజరీ అధికారులు విధిగా అమలుచేయాలని తరచూ తనిఖీలుకూడా చేయాలని కోరారు. డ్యూటీలో ఉన్నపుడు మొబైల్‌ఫోన్లతో గడుపుతున్న వారిని ఓ కంట కనిపెట్టాలని, సోషల్ మీడియా వాడేవారిని మరింతగా మందలించాలని కోరారు. దీనివల్ల పనిసామర్థ్యం పెరగడంతోపాటు పోలీసులు కేవలం తమ శాఖ విధులకే పరిమితం అవుతారని డిజిపి పేర్కొన్నారు.

ఫ్రెంచ్ ద్వీపకల్పం మాయోట్‌లో తుఫాన్ బీభత్సం

1000 మంది మృత్యువాత?

కేప్‌టౌన్, డిసెంబరు 16: హిందూ మహాసముద్రంలో ఫ్రెంచ్ ద్వీపకల్పం మాయోట్‌లో ఛీడో తుపాను బీభత్సం సృష్టించింది. దీని ధాటికి దాదాపు 11 మంది మృతి చెందారు. మరో తొమ్మిది మంది పరిస్థితి విషమంగా ఉందని, 246 మంది తీవ్రంగా గాయపడినట్లు అధికారులు వెల్లడించారు. ఆగ్నేయ హిందూ మహాసముద్రంలో ఏర్పడిన ఈ తుపాన్ కారణంగా మాయోట్ భారీగా నష్టాన్ని చవిచూసిందని తెలిపారు. పక్కన్ను కొమోరోస్, మడగాస్కర్ ద్వీపాలపైనా ఛీడో ప్రభావం చూపింది. మృతుల సంఖ్య వెయ్యి వరకు చేరే అవకాశం ఉందని అధికారులు తెలిపారు. గత 90 యేళ్లలో మాయోట్ ఇలాంటి తుపానును చూడలేదన్నారు.

వాక్ స్వాతంత్ర్యాన్ని అణచివేసేందుకే రాజ్యాంగంలో సవరణలు చేసిన కాంగ్రెస్

కేంద్ర మంత్రి నిర్మలా సీతారామన్ ఘాటు విమర్శలు

న్యూఢిల్లీ, డిసెంబరు 16: భారత రాజ్యాంగాన్ని ఆమోదించుకుని 75వ ఏడాదిలోకి అడుగుపెట్టిన సందర్భంగా రాజ్యసభలో సోమవారం ప్రత్యేక చర్చ జరుగుతోంది. అధికార పక్షం తరఫున కేంద్ర మంత్రి నిర్మలాసీతారామన్ చర్చను ప్రారంభించారు. ఈ సందర్భంగా కాంగ్రెస్‌పై ఘాటు విమర్శలు చేశారు. కుటుంబం కోసం రాజ్యాంగాన్నే మార్చివేశారని దుయ్యబట్టారు. రెండో ప్రపంచయుద్ధం తర్వాత దాదాపు 50 దేశాలకు స్వాతంత్ర్యం లభించింది. అవి రాజ్యాంగాన్ని రచించుకున్నాయి. కాలక్రమంలో పలు దేశాలు తమ రాజ్యాగం అసలు ఉద్దేశాన్ని మార్చివేశాయి. కానీ మన రాజ్యాంగం మాత్రం కాలపరీక్షలను తట్టుకుని నిలబడింది. వాక్‌స్వాతంత్ర్యాన్ని అణచివేసేందుకు కాంగ్రెస్ సవరణలు చేసింది. ఇప్పుడు మాత్రం రాజ్యాంగ పరిరక్షణ గురించి ప్రసంగాలు చేస్తోంది అని సీతారామన్ మండిపడ్డారు. ఇందిర హయాంలో విధించిన ఎమర్జెన్సీ, 42వ రాజ్యాంగ సవరణ గురించి ఆమె ప్రస్తావించారు. కాంగ్రెస్ చేసిన సవరణలు రాజ్యాంగం బలోపేతానికి కాదు. అధికారంలో ఉన్నవారిని రక్షించుకోవడానికి కుటుంబం కోసం ఈ ప్రక్రియను ఉపయోగించారు అని వ్యాఖ్యలు చేశారు. ఇందిర అధికారంలో ఉన్నప్పుడు రాజ్యాంగాన్ని నిలపివేయాలని ప్రయత్నించారని

బిజెపి చీఫ్, కేంద్ర మంత్రి జెపి నడ్డా విమర్శించారు. ఈ వ్యాఖ్యలపై కాంగ్రెస్ నుంచి అభ్యంతరం వ్యక్తమైంది.

గోబెల్స్‌కన్నా అవాస్తవాలను ప్రచారం చేస్తున్న బిజెపి

రాజ్యాంగంపై చర్చ నేపథ్యంలో కాంగ్రెస్ చీఫ్ ఖర్గే వ్యాఖ్యలు

రాజ్యసభలో రాజ్యాంగంపై వాడివేడి చర్చ కొనసాగింది. ఈ నేపథ్యంలో మాజీ ప్రధాని జవహర్‌లాల్ నెహ్రూపై విమర్శలు చేసిన కేంద్ర మంత్రి నిర్మలాసీతారామన్, బిజెపిపై కాంగ్రెస్ చీఫ్ మల్లిఖార్జునఖర్గే విరుచుకుపడ్డారు. నిర్మలాసీతారామన్ జెఎన్‌యూ నుంచి పట్టభద్రురాలు, ఆర్థిక నిపుణురాలు కావచ్చు గానీ, ఆమె చర్యలు మాత్రం బాగాలేవంటూ విమర్శించారు. బిజెపి విభజన సూత్రాన్ని నమ్ముతోంది. ప్రజలకు స్వేచ్ఛ, సమానత్వం కావాలి. బిజెపి పాలనలో ప్రజాస్వామ్యం ప్రమాదంలో పడింది. నెహ్రూ, ఇందిరాగాంధీలను బిజెపి కించపరుస్తోంది. దేశం కోసం బిజెపి ఎప్పుడూ పోరాటం చేయలేదు. అలాంటి వ్యక్తులు నెహ్రూ గురించి మాట్లాడటం విడ్డూరం. రాజ్యాంగానికి బిజెపి అనుకూలమా? వ్యతిరేకమా? ప్రాథమిక సమస్యల పరిష్కారానికి బిజెపికి ఆసక్తి లేదు. జాతీయ జెండా, రాజ్యాంగాన్ని ఎప్పుడూ గౌరవించనివారు రాజ్యాంగంపై మాకు పాఠాలు చెబుతున్నారు. అవాస్తవాలతో దేశాన్ని తప్పుదోవపట్టిస్తున్నారు. గోబెల్స్ కంటే కూడా అవాస్తవాలను ప్రచారం చేస్తున్నారు. కాంగ్రెస్ తెచ్చిన ఆహార భద్రత చట్టం కొవిడ్ సమయంలో పేదలను ఆదుకొంది.

రాజ్యాంగం బలోపేతానికి ప్రధాని ఏం చర్యలు తీసుకున్నారు? ఏం సాధించామో ఎవరికి వారు ఆత్మ పరిశీలన చేసుకోవాలి అన్నారు. మనుస్మృతి ఆధారంగా లేదని రాజ్యాంగాన్ని ఆరెస్సెస్ వ్యతిరేకించింది. రాజ్యాంగాన్ని, జాతీయ జెండాను వారు అంగీ కరించలేదు. 2002 జనవరి 26న తొలిసారి ఆరెస్సెస్ హెడ్‌క్వార్టర్స్‌లో ఎగుర వేయాల్సిన తప్పనిపరిస్థితి ఎదురైంది. ప్రధాని నరేంద్రమోడీ అవాస్తవాలు చెబుతున్నారు. ప్రజలకు రూ.15 లక్షలు చొప్పున వేస్తానని అవాస్తవాలు చెప్పారు. రాజ్యాంగాన్ని బలోపేతం చేసేందుకు గత 11 ఏళ్లలో ప్రధాని నరేంద్ర మోడీ ఏం చేశారు? 1971లో పాకిస్థాన్‌ను భారత్ ఓడించి తూర్పు పాకిస్తాన్‌కు విముక్తి కల్పించిన రోజును విజయ్‌దివస్‌గా చేసుకొం టున్నాం. బంగ్లాదేశ్‌లో మైనారిటీలను ఆదుకోవ డంలో ఇందిరాగాంధీని బిజెపి నేతలు స్ఫూర్తిగా తీసుకోవాలి అని సూచించారు.

వచ్చే యేడాది బంగ్లాదేశ్‌లో సార్వత్రిక ఎన్నికలు

కీలక ప్రకటన చేసిన ఆ దేశ తాత్కాలిక ప్రభుత్వాధినేత మహ్మద్ యూనస్

ఢాకా, డిసెంబరు 16: రాజకీయ అనిశ్చితిలో ఉన్న బంగ్లాదేశ్ ఎన్నికలపై తాత్కాలిక ప్రభుత్వాధినేత మహమ్మద్ యూనస్ కీలక ప్రకటన చేశారు. వచ్చే ఏడాది చివర్లో కానీ, 2026 ప్రారంభంలో కానీ సార్వత్రిక ఎన్నికలు నిర్వహిస్తామని ఆయన పేర్కొన్నారు. ఈ మేరకు స్టేట్ టెలివిజన్‌తో మాట్లాడారు.బంగ్లాలో ఈ యేడాది జనవరిలో ఎన్నికలు జరిగాయి. అప్పుడు మళ్లీ విజయం సాధించిన షేక్ హసీనా ప్రభుత్వాన్ని ఏర్పాటు చేశారు. ప్రతిపక్ష పార్టీలు ఆ ఎలక్షన్‌కు దూరంగా ఉండటంతో ఆమె నేతృత్వంలోని అవామీ లీగ్‌కు సునాయాసంగా గెలుపు దక్కింది. ఆ ఎన్నికలు జరిగిన తీరు అంతర్జాతీయ ఆందోళనకు దారి తీసింది. ఇక ఆ తర్వాత రిజర్వేషన్లపై విద్యార్థులు చేపట్టిన ఆందోళనలు హింసాత్మకంగా మారడంతో వందల మంది ప్రాణాలు కోల్పోయారు. దాంతో హసీనా తన పదవికి రాజీనామా చేయాల్సి వచ్చింది. ఆందోళనలు తీవ్రంగా ఉండటంతో ఆమె దేశం విడిచి, భారత్‌కు వచ్చి ఆశ్రయం పొందుతున్నారు. ఆమె రాజీనామాతో బంగ్లాలో అవామీలీగ్ ప్రభుత్వం పడిపోయింది. ప్రస్తుతం మహ్మద్ యూనస్ సారథ్యంలో తాత్కాలిక ప్రభుత్వం కొనసాగుతోంది. ఎన్నికల సంస్కరణలు, ఓటర్ల జాబితా తయారీల ఆధారంగా తేదీని నిర్ణయిస్తామని తెలిపారు.

విమానాల్లో రష్యాకు తరలిన సిరియా సంపద

డమాస్కస్, డిసెంబరు 16: కొన్నేళ్లుగా అంతర్యుద్ధంలో మునిగిపోయిన సిరియా నుంచి బషర్ అల్‌అసద్ గుట్టుచప్పుడు కాకుండా భారీగా నగదును రష్యాకు తరలించారట. ఈ విషయాన్ని ఆంగ్ల వార్తా పత్రిక ఫైనాన్షియల్ టైమ్స్ కథనంలో పేర్కొంది. 2018-19 మధ్య దాదాపు రెండు టన్నులు తూగే 100 డాలర్ల బిల్లులు, 500 యూరో నోట్లను విమానాల్లో కుక్కి మాస్కోకు తరలించారు. అప్పట్లో సిరియాపై పశ్చిమదేశాల ఆంక్షలు ఉండటంతో.. వాటిని తప్పించుకోనేందుకే ఇలా చేశారు. ఈ మొత్తం దాదాపు 250 మిలియన్ డాలర్లు (రూ.2.1 వేల కోట్లు)గా అనుమానిస్తున్నారు.

ఒత్తిడి నుంచి బయటపడేందుకు: సిరియా సెంట్రల్ బ్యాంకుకు చెందిన విమానాలు తరచూ మాస్కోలోని వ్యూంకోవ్ ఎయిర్‌పోర్టుకు చేరుకొనేవి. అక్కడ రష్యా బ్యాంకుల్లో నగదు జమ చేసేవి. మార్చి 2018 నుంచి సెప్టెంబరు 2019 మధ్యలో ఈ బదలాయింపు జరిగింది. 2019 మేలో ఒక విమానంలో దాదాపు 10 మిలియన్ డాలర్ల విలువైన నగదును పంపినట్లు గుర్తించారు. ఆ సమయంలో సిరియా ఆర్థికవ్యవస్థకు రష్యా ఊపిరి అందించినట్టయింది. 2018 నాటికి ఆంక్షల కారణంగా గ్లోబల్ ఫైనాన్షియల్ వ్యవస్థల నుంచి సిరియాను బయటకు నెట్టేశారు. దీంతో విదేశాలతో వ్యాపారం చేయాలంటే నగదు రూపంలో లావాదేవీలు జరపాల్సిన పరిస్థితి తలెత్తింది. అంతర్జాతీయ ఆంక్షలకు బైపాస్ చేయడానికి ఇది బలమైన ఆయుధంగా వాడుకొన్నారు. ఆర్థిక, సైనికపరమైన సాయాలు క్రెమ్లిన్ నుంచి అందేవి. ముఖ్యంగా వాగ్నర్ కిరాయి సైన్యం అసద్ పక్షాన నిలబడటంతో ఆయన సిరియాపై పట్టు కొనసాగించగలిగారు. రష్యా బ్యాంకుల్లో ఒక్కసారిగా భారీ మొత్తాల్లో విదేశీ మారకద్రవ్యం డిపాజిట్లపై ఆమెరికా మాజీ విదేశాంగ శాఖ సహాయ మంత్రి డేవిడ్ షేంకర్ స్పందించారు. అసద్ తన అక్రమ సంపదను కాపాడుకోవడం సిరియా పరిమిత వనరులపై నియంత్రణ సాధించేందుకు ఇలా చేసినట్లు పేర్కొన్నారు. అసద్ సంపదకు సంబంధించి నిర్వహణకు జెపి మోర్గాన్ సంస్థలో పనిచేసిన ఓ మాజీ ఉద్యోగి సాయం చేసినట్లు ఫైనాన్షియల్ టైమ్స్ పత్రిక పేర్కొంది.

బంగ్లాదాడులపై భారత్ గళం విప్పాలి

కాంగ్రెస్ ఎంపి ప్రియాంక గాంధీ

న్యూఢిల్లీ, డిసెంబరు 16: బంగ్లాదేశ్‌లో మైనారిటీలు, హిందువులపై దాడులు జరుగుతున్న సంగతి తెలిసిందే. దీనిపై లోక్‌సభలో కాంగ్రెస్ ఎంపి ప్రియాంకగాంధీ మాట్లాడారు. ఆ దాడులపై భారత్ గళం విప్పాలని కోరారు. బంగ్లాదేశ్‌లో మైనారిటీలైన హిందూ, క్రిస్టియన్‌లపై జరుగుతున్న దాడులపై భారత ప్రభుత్వం గళం విప్పాలి. ఆ దేశంతో మాట్లాడి పరిస్థితిని చక్కదిద్దేందుకు అక్కడి ప్రభుత్వాన్ని కోరాలి అని అన్నారు. విజయ్‌దివస్ సందర్భంగా 1971 యుద్ధంలో అమరులైన వారికి లోక్‌సభ వేదికగా సెల్యూట్ చేశారు. ఆనాటి తూర్పు పాకిస్తాన్ పరిస్థితిని ఇందిరాగాంధీ ధైర్యంగా చక్కదిద్దారని కొనియాడారు. ప్రియాంక బ్యాగ్ అందరిదృష్టిని ఆకర్షించింది. దానిపై పాలస్తీనా అని ఇంగ్లీష్‌లో రాసి ఉంది. ఇజ్రాయెల్ దాడులతో దుర్భర పరిస్థితులను అనుభవిస్తోన్న పాలస్తీనా ప్రజలకు సంఘీభావంగా ఆమె దానిని తీసుకువచ్చారు. ఇదిలా ఉంటే బంగ్లాదేశ్ మాజీ ప్రధాని షేక్‌హసీనా దేశం విడిచివెళ్లిన తర్వాత బంగ్లాలో హిందూ మైనారిటీలపై దాడులు పెరిగిపోతున్నాయి. ముఖ్యంగా ఇస్కాన్‌కు చెందిన చిన్మయ్ కృష్ణదాస్ అరెస్టుతో పరిస్థితి మరింత దిగజారింది. ఆయనకు న్యాయసాయం అందించడంపై కూడా ఆందోళనలు నెలకొన్నాయి. దీనిపై ఇటీవల విదేశాంగ మంత్రి ఎస్ జైశంకర్ మాట్లాడుతూ దాడులను నివారించడానికి ఆ దేశ తాత్కాలిక ప్రభుత్వం మైనారిటీలు, హిందువుల భద్రతకు తగిన చర్యలు తీసుకుంటుందని ఆశిస్తున్నట్లు వెల్లడించారు. ఈ విషయంపై ఇటీవల భారత విదేశాంగశాఖ కార్యదర్శి విక్రమ్ మిస్రీ బంగ్లాదేశ్‌కు వెళ్లి అక్కడి నేతలతో చర్చలు జరిపారన్నారు.

నెహ్రూ లేఖలను అందచేయాలి

రాహుల్‌కు ప్రధానుల సంగ్రహాలయ లేఖలు

న్యూఢిల్లీ, డిసెంబరు 16: భారత తొలిప్రధాని జవహర్‌లాల్‌నెహ్రూ రాసిన లేఖలను తిరిగి అప్పగించాలని ప్రధానుల సంగ్రహాలయ కాంగ్రెస్‌ఎంపి రాహుల్‌గాంధీకి లేఖరాసింది. వాటిని 2008లో పార్టీ అగ్రనాయకురాలు సోనియా గాంధీ తీసుకున్నారని తిరిగి అప్పగించే విషయంలో సహకరించాలని కోరింది. చారిత్రక ప్రాధాన్యం కలిగిన నెహ్రూ లేఖలను జవహర్ లాల్ నెహ్రూ స్మారకం 1971లో నెహ్రూ మెమోరియల్ మ్యూజియం లైబ్రరీకి అప్పగించింది. అయితే 2008లో 51 బాక్సుల్లో ప్యాక్‌చేసిన వాటిని సోనియా గాంధీకి పంపించారు. అప్పటినుంచి అవి ఆమెవద్దనే ఉన్నాయి. వాటిని తిరిగి అప్పగించాలని సెప్టెంబరులోనే పిఎంఎంఎల్ కోరింది. మరోసారి రాహుల్‌కు డిసెం బరు 10న అదే తరహా అభ్యర్థన చేసింది. కనీసం ఫోటో కాపీలు లేక డిజిటల్

జాతీయ స్థాయి చేతిరాత పోటీల విజేతలకు అభినందనలు తెలిపిన కృష్ణా కలెక్టర్ డికె బాలాజీ

జాతీయ స్థాయి చేతిరాత పోటీల విజేతలతో ఎన్టీఆర్ జిల్లా కలెక్టర్ డీకే బాలాజీ

విజయవాడ, డిసెంబర్ 16.ప్రభాతవార్తప్రతినిధి: మంచి చేతిరాత మనస్సుకు అద్దం పడుతుందని జిల్లా కలెక్టర్ డీకే బాలాజీ అన్నారు.పాఠ్యపుస్తకాలు చదివితే మంచి విషయ పరిజ్ఞానం పొందగలుగుతారన్నారు .పాఠ్యపుస్త కాలు చదవటం అలవాటు చేసుకుని ఉత్తమ ఫలితాలు సాధించాలని విద్యార్థులకు సూచించారు. అఖిల భారత చేతి రాత గ్రాఫాలజీ అసోసియేషన్ న్యూఢిల్లీ ఆధ్వర్యంలో 2024 జులై 14న దేశవ్యాప్తంగా నిర్వహించిన జాతీయస్థాయి చేతిరాత పోటీలలో ఉమ్మడి కృష్ణాజిల్లాలో వివిధ పాఠశాలలకు చెందిన విద్యార్థిని విద్యార్థులకు జిల్లా కలెక్టర్ సోమవారం కలెక్టరేట్లో సర్టిఫికెట్లు, మెడల్స్ అందజేశారు. ఈ సందర్భంగా కలెక్టర్ మాట్లాడుతూ చేతి వ్రాత చూస్తే క్యారెక్టర్ తెలుస్తుందనే నానుడి ఉందన్నారు. రైటింగ్ ప్రాక్టీస్ రాను రాను తగ్గుతున్న పరిస్థితులలో హ్యాండ్ రైటింగ్ పోటీలు విద్యార్థుల్లో విద్యపట్ల ఆసక్తిని, స్ఫూర్తిని కలిగిస్తామన్నారు. ఐఏఎస్ పరీక్షలు రాసేటప్పుడు హ్యాండ్ రైటింగ్ క్లాసులకు తాను వెళ్లిన విషయం కలెక్టర్ గుర్తు చేసుకున్నారు. మంచి చేతి వ్రాత తో పాటు వేగంగా రాయడం తోనే విజయం సాధిస్తారని, ఐఏఎస్ వంటి పరీక్షల్లో ఐదు నిమిషాల్లో ఒకటిన్నర పేజీలు రాయాల్సి ఉంటుందని అన్నారు. బాల్యంలోనే చేతివ్రాత పట్ల ఆసక్తి కలిగి నేర్చుకోవడం చాలా సంతోషంగా ఉందని, మీ చేతి వ్రాత లాగానే మీ భవిష్యత్తు కూడా బాగుండాలని కోరుకుంటున్నట్లు తెలిపారు. విజేతలలో పదవ తరగతి పరీక్షలకు సిద్ధమయ్యే విద్యార్థులకు స్ఫూర్తినిస్తూ మార్కులే జీవితం కారాదని, విషయ జ్ఞానం అవగాహన ముఖ్యమన్నారు. ఫలితంగా సొంతంగా రాయడం అలవాటు అవుతుందన్నారు. అఖిలభారత చేతి వ్రాత అండ్ గ్రాఫాలజీ అసోసియేషన్ కార్యదర్శి పి భువనచంద్ర మాట్లాడుతూ దేశవ్యాప్తంగా ఈ పోటీలలో 3 లక్షల మంది పాల్గొన్నారని, జాతీయస్థాయిలో జిల్లాకు చెందిన 5 మంది విద్యార్థులు గెలుపొందగా, వీరితోపాటు రాష్ట్ర, జిల్లా స్థాయిలో గెలుపొందిన విద్యార్థులకు కలెక్టర్ చేతుల మీదుగా సర్టిఫికెట్లు మెడల్స్ అందజేసినట్లు తెలిపారు. ఆయా పాఠశాలల విద్యార్థులు వారి తల్లిదండ్రులు ఉపాధ్యాయులు పాల్గొన్నారు.

తెలుగుదేశం పార్టీ ప్రజావేదిక షెడ్యూల్ విడుదల

విజయవాడ డిసెంబర్ 16 ప్రభాతవార్త ప్రతినిధి: సీఎం చంద్రబాబు ఆదేశాల మేరకు మంగళగిరిలోని తెదేపా కేంద్రకార్యాలయంలో జరుగుతున్న ప్రజావేదికలో ఈ రోజు ం నుంచి ఈ నెల 28 వరకు పాల్గొనే మంత్రులు, నేతల వివరాల్ని పార్టీ ఆదివారం ప్రకటించింది. 16న మాజీ మంత్రులు కేఎస్ జవహర్, దేవినేని ఉమామహేశ్వరరావు, ఏపీ లిడ్క్యాప్ చైర్మన్ పిల్లి మాణిక్యరావు 17న ప్రభుత్వ సలహాదారు ఎండీ షరీప్, వర్ల రామయ్య, దీపక్‌రెడ్డి 18న రవాణాశాఖ మంత్రి మండిపల్లి రాంప్రసాద్‌రెడ్డి, ఎమ్మెల్సీ బీటీ నాయుడు మల్ల సురేంద్ర 19న మండలి చీఫ్ విప్ పంచుమర్తి అనురాధ, గండి బాబ్జి 20న మంత్రి సవిత, పార్టీ రాష్ట్ర అధ్యక్షుడు పల్లా శ్రీనివాసరావు, గొట్టిముక్కల రఘురామరాజు, 21న గృహనిర్మాణశాఖ మంత్రి కొలుసు పార్థసారథి పల్లా శ్రీనివాసరావు, ఆనం వెంకటరమణారెడ్డి 23న ఎమ్మెల్సీ దువార్వరపు రామారావు, శాప్ చైర్మన్ రవినాయుడు, సోమిశెట్టి వెంకటేశ్వర్లు, 24 న మంత్రి గుమ్మడి సంధ్యారాణి మంతెన రామరాజు, దేవదత్ 26న మంత్రిబీసీ జనార్దన్‌రెడ్డి రెడ్డి సుబ్రహ్మణ్యం, పీలా గోవింద సత్యనారాయణ 27 న పురపాలకశాఖ మంత్రి నారాయణ, పల్లా శ్రీనివాసరావు, బొడ్డు వెంకటరణచౌదరి 28న మంత్రి ఆనం రామనారాయణరెడ్డి పల్లా శ్రీనివాసరావు బి.శ్రీనివాసులు పాల్గొననున్నారు.

దక్షిణ మధ్య రైల్వేలో ఆరుగురికి అవార్డులు

- 21న 69వ వారోత్సవాలు

గుంతకల్లు రైల్వే,డిసెంబరు 16,ప్రభాతవార్త భారతీయ రైల్వే 69వ వారోత్సవాలను పురస్కరించుకుని దేశస్థాయిలో అత్యుత్తమ ప్రతిభా సామర్థ్యాలను 101మంది సిబ్బందికి రైల్వే బోర్డు అతి విశిష్ట రైల్ సేవ పురస్కారంతో సత్కరించనున్నట్లు రైల్వే బోర్డు సంయుక్త కార్యదర్శి ప్రకటించారు. ఇప్పటికే రైల్వే శాఖలో 2023-24ఆర్థిక సంవత్సరంలో,జాతీయ స్థాయిలో విశిష్ట ప్రతిభా సామర్థ్యాలను కనబరిచిన రైల్వే జోన్‌లను,విభాగాలను గుర్తించి ఎంపిక చేసిన రైల్వే బోర్డు తాజాగా సోమవారం రైల్వే సిబ్బందికి రైల్వే బోర్డు వ్యక్తిగత అవార్డులను ప్రకటించింది. న్యూఢిల్లీలోని ప్రగతి మైదానం,భారత్ మండపంలో ఈ నెల 21న శనివారం జరిగే 69వ రైల్వే వారోత్సవ వేడుకలలో కేంద్ర రైల్వే శాఖ మంత్రి అశ్వినీ వైష్ణవ్ విజేతలకు ప్రతిభా పురస్కారాలను ప్రధానం చేస్తారన్నారు. తెలుగు రాష్ట్రాలలోని దక్షిణ మద్య రైల్వే నుంచి రైల్వే బోర్డు అవార్డుకు ఎంపికైన వారు సికింద్రాబాద్‌లోని పిసిసిఎం కార్యాలయంలో సిసిఐ/సిసిఎస్‌గా పనిచేస్తున్న గుంతకల్లు వాసి ఆంథోనీ దొరైరాజ్,సీనియర్ డిఇఎన్‌కో-ఆర్డినేషన్‌గా పనిచేస్తున్న జె వెంకట అనూష,సీనియర్ డిసిఎంగా పనిచేస్తున్న వావిల్లపల్లి రాంబాబు,సుహీత్ శర్మ,ఎస్ఎస్ఇలుగా పనిచేస్తున్న ఆదినారాయణ,వినోద్‌లు ఎంపికయ్యారు. ఇదిలా ఉండగా ఆయా రైల్వే జోన్‌ల వారిగా రైల్వే బోర్డు అవార్డులకు ఎంపికైన వారి వివరాలు ఇలా వున్నాయి. సెంట్రల్ రైల్వే-07,ఈస్ట్ కోస్ట్ రైల్వే-03,ఈస్ట్ సెంట్రల్ రైల్వే-05,ఈస్ట్రన్ రైల్వే-08,నార్త్ సెంట్రల్ రైల్వే-05,నార్త్ ఈస్ట్రన్ రైల్వే-06,నార్త్ ఫ్రంటైర్ రైల్వే-02,నార్థన్ రైల్వే-12,నార్త్ వెస్ట్రన్ రైల్వే-04,సౌత్ ఈస్ట్ సెంట్రల్ రైల్వే-02,సౌత్ ఈస్ట్రన్ రైల్వే-07,సదరన్ రైల్వేవ-08,నైరుతి రైల్వే-04,వెస్ట్ సెంట్రల్ రైల్వే-02,పశ్చిమ రైల్వే-08,సిఎల్‌డబ్ల్యు-01, డిఎండబ్ల్యు- 01,ఐసిఎఫ్- 01,ఎన్ఎఫ్ ఆర్‌సి-01,ఆర్‌సిఎఫ్-01,ఆర్‌డిఎస్ఓ పరిశోధన సంస్థకు-01,రైల్వే బోర్డుకు-06చొప్పున మొత్తం 101అతి విశిష్ట రైల్ సేవ పురస్కారాలతో రైల్వే బోర్డు సత్కరించ నున్నట్లు ఆయన వివరించారు.

రాష్ట్రానికి పోలవరం, అమరావతి రెండు కళ్లు

- 2019తరువాత కూడా టిడిపి అధికారంలో ఉంటే 2021నాటికి ప్రాజెక్టు పూర్తయ్యేది

- రూ.12,150 కోట్లను మొదటిదశ గా కేంద్రం మంజూరు చేసిందని.. రూ.2150 కోట్లు నిధులను విడుదల చేశారు

ముఖ్యమంత్రి చంద్రబాబు నాయుడు

పోలవరం (విజయవాడ),డిసెంబరు 16,ప్రభాతవార్తప్రతినిధి: పోలవరం ఐకానిక్ ప్రాజెక్ట్, యుద్ధ ప్రాతిపదికన నిర్మాణం పూర్తి చేస్తామని ఏపీ సీఎం చంద్రబాబు చంద్రబాబు స్పష్టం చేసారు.సోమవారం సీఎం చంద్రబాబు పోలవరం ప్రాజెక్టును సందర్శించారు. ముందుగా హెలికాప్టర్ ద్వారా గగన తలం నుంచి సీఎం ప్రాజెక్టును పర్యవేక్షించారు. తర్వాత హిల్ వ్యూ పాయింట్ నుంచి ప్రాజెక్టుని పరిశీలించారు. పోలవరం గ్యాప్ 1, గ్యాప్ 2, డయాఫ్రం వాల్ నిర్మాణ పనులను పరిశీలించి ఛాయాచిత్ర ప్రదర్శనను ఆయన తిలకించారు. ప్రాజెక్టు రోడ్డు మార్గం ద్వారా నిర్మాణ ప్రాంతానికి వెళ్లి అక్కడి పనులను సీఎం పరిశీలించారు. డయాఫ్రం వాల్ నిర్మాణ పనులను సందర్శించారు. పనుల పురోగతిపై అధికారులు, ప్రాజెక్టు ఇంజినీర్లతో సీఎం చంద్రబాబు సమీక్ష నిర్వహించారు. ప్రాజెక్టు భవిష్యత్తు నిర్మాణాల షెడ్యూల్ ను విడుదల చేశారు. ప్రాజెక్టుని పరిశీలించిన అనంతరం మీడియా సమావేశంలో మాట్లాడారు. పోలవరం, అమరావతి రాష్ట్రానికి రెండు కళ్లు అని సీఎం అన్నారు. పోలవరం రాష్ట్రానికి జీవనాడి తెలిపారు. పోలవరం వల్ల 7 లక్షల 20 వేల ఎకరాల కొత్త ఆయకట్టు అందుబాటులోకి వస్తుందని పేర్కొన్నారు. 28 లక్షల మందికి తాగునీరు, 960 మెగావాట్ల విద్యుదుత్పత్తి అవుతుందని వెల్లడించారు. విశాఖ పారిశ్రామిక అవసరాలు, తాగునీటికి 23 టీఎంసీలు అందుబాటులోకి వస్తాయని అన్నారు. పోలవరం పూర్తిచేసి నదుల అనుసంధానం చేస్తే రాష్ట్రానికి గేమ్ ఛేంజర్‌గా తయారవుతుందని స్పష్టం చేశారు. పట్టిసీమ ద్వారా కృష్ణా నదికి అనుసంధానం చేశామన్న సీఎం, గొల్లాపల్లి రిజర్వాయర్ వస్తే చాలావరకు ఇబ్బంది ఉండదని వెల్లడించారు. వెలిగొండ ఇరిగేషన్‌కు కూడా నీళ్లు ఇచ్చే పరిస్థితి వస్తుందని, అక్కణ్ణుంచి బనకచర్లకు తీసుకెళ్లొచ్చని అన్నారు. నేరుగా విశాఖకు తరలిస్తూ ఉత్తరాంధ్ర సుజల స్రవంతి, వంశధారకు వెళ్తుందని, ఇవి పూర్తిచేయగలిగితే రాష్ట్రంలో అన్ని జిల్లాలకు ఉపయోగకరమని పేర్కొన్నారు. 2019 వరకు రేయింబవళ్లు పనిచేశాం: శ్రీకాకుళం నుంచి కర్నూలు, నెల్లూరు, చిత్తూరు, తిరుపతి వరకు నీటి సమస్య ఉండదని, ప్రాజెక్టు ప్రాముఖ్యత చూస్తే 50 లక్షల క్యూసెక్కులు డిశ్చార్జ్ చేసే సామర్థం ఉంటుందన్నారు. 93 మీటర్ల దయా ఫ్రం వాల్, అత్యంత ఎత్తైన స్పిల్ వే గేట్లు, బహుళ ప్రయోజనాల కోసం వినియోగించే ప్రాజెక్టు పోలవరం అని తెలిపారు. 2014 నుంచి 2019 వరకు రేయింబవళ్లు పనిచేశామని, ముందుజాగ్రత్త చర్యతో 2014లో సీఎం కాగానే ఏడు ముంపు మండలాలు ఇవ్వకపోతే ప్రమాణం చేయనని చెప్పానని గుర్తు చేశారు. 28 సార్లు క్షేత్రస్థాయి పరిశీలన చేశా: మొదటి కేబినెట్ పెట్టుకుని 7 మండలాలు ఇచ్చిన తర్వాతే పార్లమెంటు సమావేశాలు ఏర్పాటు చేశారని, ఒక్క రోజులో స్పిల్ ఛానల్‌లో 32 వేల 215 క్యూబిక్ మీటర్ల కాంక్రీట్ వేసి గిన్నిస్ రికార్డు కూడా బ్రేక్ చేశామని తెలిపారు. ఎగువ, దిగువ కాఫర్ డ్యామ్ రెండూ పూర్తిచేశామని, డయాఫ్రం వాల్‌ను 414 రోజుల్లో పూర్తిచేసినట్లు వెల్లడించారు. 2 కిలో మీటర్ల పొడవుతో దాదాపు 100 మీటర్లు డయాఫ్రం వాల్‌కు కూడా శ్రీకారం చుట్టామన్నారు. స్పిల్‌వే గేట్లన్నీ డిజైన్ చేసి గేట్లన్నీ అమర్చామని, ప్రతి పనిని పీపీఏ, సెంట్రల్ వాటర్ కమిషన్ అనుమతిస్తూ వచ్చారన్నారు. 72 శాతం పనులు పూర్తిచేశామని, 28 సార్లు క్షేత్రస్థాయి పరిశీలన చేశానని గుర్తు చేశారు. రెండో వారంలో పోలవరానికి సీఎం చంద్రబాబు పనుల షెడ్యూల్ ప్రకటన రివర్స్ టెండరింగ్ పేరుతో సర్వనాశనం చేశారు: 82 సార్లు వర్చువల్‌గా సమీక్షలు చేశానన్న సీఎం, సోమవారాన్ని పోలవరంగా చేసుకుని సమీక్షలు చేశామని వెల్లడించారు. గత ప్రభుత్వం 2019లో అధికారంలోకి రాగానే పోలవరం కాంట్రాక్టర్‌ను మారుస్తామని చెప్పారని, బలవంతంగా 2019 జులైలో నోటీసులిచ్చి సైట్ నుంచి వెళ్లిపోవాలని ఆదేశాలిచ్చారని పేర్కొన్నారు. 15 నెలలపాటు ఎలాంటి ప్రత్యామ్నాయ ఏర్పాట్లు చేయలేదని, రివర్స్ టెండరింగ్ పేరుతో ప్రాజెక్టును సర్వనాశనం చేశారని మండిపడ్డారు. 50 లక్షల క్యూసెక్కుల నీళ్లు డిశ్చార్జ్‌కు మనం నిర్మాణాలు చేశామన్న సీఎం, ఆగస్టు, అక్టోబర్‌లో వరదలకు డయాఫ్రం వాల్ పూర్తిగా దెబ్బతిందని తెలిపారు. దాని తర్వాత పోలవరం ప్రాజెక్టును నిర్వీర్యం చేశారని, పట్టించుకోలేదని దుయ్యబట్టారు. అసమర్థత, అవగాహనరాహిత్యం, అవినీతి, కుట్ర అన్నీ కలిపి పోలవరాన్ని నాశనం చేశారని ఆగ్రహం వ్యక్తం చేశారు. 2020లో రెండూ కాఫర్ డ్యామ్‌ల వద్ద నీరు చేరి దెబ్బతినే పరిస్థితి వచ్చిందని, రూ.2400 కోట్లు అదనంగా అయిందని అన్నారు. న్యూ డయాఫ్రం వాల్ రూ.990 కోట్లు అవుతుందని, అప్పట్లో ఇది రూ.440 కోట్లతో పూర్తి చేశామని పేర్కొన్నారు. శాండ్ ఫిల్లింగ్‌కు రూ.360 కోట్లు ఖర్చయ్యిందని, మొత్తం కలిసి రూ.2,400 కోట్లు అదనంగా ఖర్చయ్యిందని వెల్లడించారు. కేంద్రం ఇచ్చిన నిధులను కూడా పక్కదారి పట్టించారని గత ప్రభుత్వంపై మండిపడ్డారు. స్పెషల్ చీఫ్ సెక్రటరీ జి. సాయి ప్రసాద్ పోలవరం ప్రాజెక్ట్ ప్రాంతానికి చెందిన పనులు, పనుల పురోగతి సంబంధించిన వివరాలు పిపిటి ద్వారా ముఖ్యమంత్రి కి వివరించారు. సాంకేతిక పరమైన అంశాలతో కూడిన నివేదికను సమీక్ష సమావేశంలో ముఖ్యమంత్రికి స్టేజ్ వారీగా వివరించడం జరిగింది. రాష్ట్ర జల వనరుల శాఖామంత్రి నిమ్మల రామానాయుడు, హౌసింగ్ సమాచార పౌర సంబంధాల శాఖ మంత్రి కొలుసు పార్థసారథి, పౌర సరఫరాల శాఖ మంత్రి ఎన్. మనోహర్ , ఏలూరు ఎంపీ పుట్టా మహేష్ కుమార్ , ఎమ్మెల్యే లు చిర్రి బాలరాజు, మిరియాల శిరీష దేవి, మద్దిపాటి వెంకట రాజు, బత్తుల బలరామ కృష్ణ, పితాని సత్యనారాయణ, చింతమనేని ప్రభాకర్ , కామినేని శ్రీనివాస్, కొలికపూడి శ్రీనివాస రావు , పలువురు ఎమ్మెల్యేలు, ఇతర ప్రజా ప్రతినిధులు, స్పెషల్ చీఫ్ సెక్రటరీ జి సాయి ప్రసాద్, సలహాదారు ఇరిగేషన్ ఇంజనీర్ ఇన్ చీఫ్ ఎమ్. వెంకటేశ్వరరావు, జిల్లా కలెక్టర్లు వేట్రిసెల్వి , పి ప్రశాంతి, ఏ ఎస్ దినేష్ కుమార్, ఆర్ అండ్ ఆర్ కమిషనర్ ఎస్. రామ సుందర్ రెడ్డి, పి ఐ పి చీఫ్ ఇంజనీర్ కె. నరసింహా రెడ్డి, కేడీఎస్ సి ఈ బి. రాంబాబు , స్పెషల్ చీఫ్ సెక్రటరీ ఎనర్జీ కే. విజయనంద్, పీపీఏ మెంబర్ సెక్రటరీ ఎమ్. రఘురాం, మెగా డైరెక్టర్ సి హెచ్ పి సుబ్బయ్య, మెయిల్ సిఓఓ ఏ. సతీష్ బాబూ, మేసర్స్ బేయర్ మ్యాక్స్, జెసి పి. ధాత్రి రెడ్డి, అభిషేక్ గౌడ , పి వో ఐటిడిఏ పీవో అపూర్వ భరత్, సబ్ కలెక్టర్ కే. కల్పశ్రీ, తదితరులు పాల్గొన్నారు. పోలవరంలో పర్యటన ముగిసిన తర్వాత సీఎం చంద్రబాబు తిరిగి అమరావతి సెక్రటేరియట్‌కు బయలుదేరి వెళ్లారు.

క్షయపై వందరోజుల అవగాహనా శిబిరాలు

విజయవాడ,డిసెంబరు16,ప్రభాతవార్తప్రతినిధి:క్షయ ం లేని భారదేశం కోసం కేంద్రప్రభుత్వం తలంప పెట్టిన వందరోజుల అవగాహనా శిభిరాలకు అనుగుణంగా యన్.టి.ఆర్ జిల్లా క్షయ నియంత్రణా విభాగం, వాసవ్య మహిళా మండలి సంయుక్త ఆధ్వర్యంలో సోమవారం ఆటోనగర్‌లో ప్రత్యేక కార్యక్రమం జరిగింది. ఈ కార్యక్రమానికి ముఖ్య అతిథిగా ఐలా చైర్మెన్ సుంకర దుర్గాప్రసాద్ ఐ.ఈ.సి స్టాల్ ను ప్రారంబించారు. ఈ సందర్భంగా ఆయన మాట్లాడుతూ వాసవ్య మహిళా మండలి అపోలో టైర్స్ సంయుక్త ఆద్వర్యంలో ఆటోనగర్ కార్మికులకు చేస్తున్న సేవలకు గాను సంస్థకు అభినందనలు తెలియజేసారు. ఆటోనగర్ లోని కార్మికులు ఎల్లప్పుడు ఆరోగ్యంగా ఉండాలని, ఏదైనా అనారోగ్య సమస్యలు ఏర్పడితే అశ్రద్ధ చేయకుండా డాక్టరు ను సంప్రదించి చికిత్సను తీసుకోవాలని ఆయన హితవు పలికారు. అనంతరం జిల్లా క్షయ నియంత్రణ సమన్వయకర్త సి.హెచ్. దినేష్ మాట్లాడుతూ క్షయ వ్యాధిలక్షణాలైన 15 రోజుల నుండి దగ్గు. కళ్ళె పడటం, సాయంత్రం వేళలో జ్వరం, ఆకలి లేకపోవడం, బరువు కోల్పోవడం, చిరు చమటతో పాటు గుండెలో నొప్పి ఇలా ఏలక్షణాలున్నా దగ్గరలోని ప్రాథమిక ఆరోగ్య కేంద్రాన్ని సంప్రదించాలని ఆయన అన్నారు. ఒక వేల క్షయగా నిర్ధారణ అయితే ఆరు నెలలు మందులతో పాటు పౌష్టికాహారం కొరకు ప్రతినెల వెయ్యి రూపాయలను ప్రభుత్వం ఇస్తుందని కావున క్షయ ను పూర్తిగా నివారించవచ్చని దీనిపై అపోహలు మాని ప్రతిఒక్కరూ అవగాహన కలిగి ఉంటే దీనిని 2030 లోపు దేశం నుండి పరదోలవచ్చని ఆయన ఆశాభావం వ్యక్తపరచారు. ఈ అవగాహనా శిభిరాలు ఆటోనగర్ తో పాటు విజయవాడ పరిసర ప్రాంతాలలైన కామినేని నగర్, రామలింగేశ్వర్ నగర్, యనమలకుదురు కట్ట, సనత్ నగర్, రాణిగారితోట, క్రిష్ణలంక, రాజీవ్ నగర్, కండ్రిక తదితర ప్రాంతాలలో కూడా ఏర్పాటు చేస్తారని ఈ అవకాశాన్ని సద్వినియోగ పరచుకోవాలని ఆయన తెలిపారు. ఈ కార్యక్రమంలో ఐలా పాలకవర్గ సభ్యులు, యెస్.టి.యస్ కె.ఉమా మహేశ్వర రావు, వాసవ్య మహిళా మండలి సిబ్బంది డాక్టర్ ఆర్. స్వర్ణలత, కె.శ్రీనివాసరావు,

వి. రాజామోహన్ రావు, ఎ.సత్యప్రసాద్, డి.వీరాంజనేయులు, యస్.కె.ఫిరోజ్ బాషా. కృష్ణారెడ్డి, రమాదేవి, సాయి దుర్గారావు, కృష్ణా జిల్లా లారీ ఓనర్స్ ఆశోసియేషన్ సిబ్బంది వై.రాయప్ప, అంకారావు, కె. శిషుకుమార్, ఎ.ప్రసాద్, యం.గణేష్ మరియు పీర్ ఎడ్యుకేటర్లు బలరాము. గిరిబాబు. కె.వి కృష్ణారావు, వి.తాతారావు పాల్గొన్నారు.

రైల్వే పెన్షనర్ల సమస్యల పరిష్కారానికి అవిశ్రాంత కృషి

డిఆర్ఎం విజయకుమార్

గుంతకల్లు రైల్వే,డిసెంబరు 16,ప్రభాతవార్త దక్షిణ మద్య రైల్వే గుంతకల్లు డివిజన్ పరిధిలో పనిచేసి ఉద్యోగ విరమణ గావించిన పెన్షనర్ల సమస్యలను పరిష్కరించేందుకు తమ యంత్రాంగం అవిశ్రాంతంగా కృషి చేస్తుందని డిఆర్ఎం ఎం విజయకుమార్ అన్నారు. స్థానిక రైల్వే ఇన్స్టిట్యూట్‌లో సోమవారం రైల్వే సిబ్బంది విభాగం పెన్షన్ అదాలత్‌ను ఏర్పాటు చేసింది. ఈ సందర్భంగా జరిగిన కార్యక్రమంలో అదనపు డిఆర్ఎం సుధాకర్,సీనియర్ డిపిఓ క్యాప్రియల్ అరోరా,సీనియర్ డిఎఫ్ఎం పగడాల వి రామిరెడ్డిలు మాట్లాడుతూ రైల్వే అభివృద్ధికి రేయింబవళ్లు అవిశ్రాంతంగా కృషి చేసిన తమ సీనియర్‌లను కలుసుకోవడం ఆనందంగా ఉందన్నారు. ప్రస్తుత పెన్షన్ అదాలత్‌కు 179దరఖాస్తులు వచ్చాయని వాటిలో 139కిపైగా దరఖాస్తులను పరిష్కరించగా మిగిలిన వాటిని,పెన్షన్ అదాలత్‌లో తాజాగా మరో 31కేసులను నమోదు చేయడం జరిగిందని వీటిని కూడా సాధ్యమైనంత మేరకు సానుకూలంగా పరిష్కరించేందుకు కృషి చేస్తున్నా మన్నారు. సమావేశంలో ఎనభైయేళ్ల వయసు దాటిన బ్రేక్‌డౌన్ ఇస్మాయిల్, చెల్లయ్య,రాముడులను డిఆర్ఎం విజయకుమార్ సత్కరించారు. రైల్వే పెన్షనర్ సంఘాల నాయ కులు సుంకప్ప, కళాధర్,రంగస్వామి తదితరులు పెన్షనర్లు ఎదుర్కొంటున్న సమస్యలను అధి కారుల దృష్టికి తీసుకెళ్లారు. సమావేశంలో డివిజన్ పరిధిలోని వివిధ ప్రాంతాల నుంచి వచ్చిన పెన్షనర్లు,రైల్వే వెటరన్ కార్మిక నాయ కులు, కార్మికులు,అధిక సంఖ్యలో పెన్షనర్ల కు టుంబ సభ్యులు,రైల్వే ఇన్స్టిట్యూట్ కార్యదర్శి మల్లికార్జున,రైల్వే పర్సనల్,అకౌంట్స్ విభాగాల సంబంధిత ఉన్నతాధికారులు పాల్గొన్నారు.

అమరావతి రాజధాని నిర్మాణానికి 92 యేళ్ల వృద్ధురాలు భారీవిరాళం

విజయవాడ,డిసెంబరు 16,ప్రభాతవార్తప్రతినిధి: అమరావతి రాజధాని నిర్మాణానికి 92 ఏళ్ల వృద్ధురాలు రాష్ట్ర ప్రభుత్వానికి విరాళం అందించారు. తుళ్లూరు మండలం, అనంతవరం గ్రామానికి చెందిన బండ్ల వెంకటరత్నం అనే వృద్ధురాలు సచివాలయంలో సోమవారం సీఎం చంద్రబాబును కలిసి రూ.1 లక్ష చెక్కును అందించారు. రాజధాని నిర్మాణం కోసం ముఖ్యమంత్రి పడుతున్న శ్రమకు తోడ్పాటునందించాలని తాను భావించి ఈ విరాళాన్ని అందించినట్లు వెంకటరత్నం తెలిపారు. రాజధాని కోసం చొరవ చూపి చురుకుగా ముందుకొచ్చినందుకు ఆమెను సీఎం చంద్రబాబు అభినందించారు. ఇది ఎంతో స్ఫూర్తిదాయక విషయం అన్నారు.అమరావతి ఉద్యమంలో వయస్సుతో నిమిత్తం లేకుండా మహిళలు ఉద్యమించారన్నారు.వారి స్ఫూర్తితోనే తాను అప్పటి రాక్షస పాలనపై పోరాటం చేసానన్నారు.ఇప్పుడు అమరావతి నిర్మాణానికి మహిళలే భూరిగా విరాళాలు ఇస్తున్నారన్నారు.

భవానీ దీక్షల ఏర్పాట్లు పరిశీలించిన ఇఒ

ఇంద్రకీలాద్రి, డిసెంబర్ 16, ప్రభాత'వార్త' : ఈనెల 21 నుండి ప్రారంభమయ్యే భవానీ దీక్షల విరమణల ఏర్పాట్లను ఇఒ కెఎస్ రామారావు సోమవారం నాడు దుర్గమ్మ ఆలయంలో చేసిన ఏర్పాట్లను నగర పోలీస్ కమీషనర్ రాజశేఖర్‌బాబు, ఇతర పోలీస్, ఆలయ ఇంజనీరింగ్ అధికారులతో కలిసి పరిశీలించారు. ఈ సందర్భంగా వారు అధికారులకు పలు సూచనలు చేశారు.

- ధ్యానయజ్ఞంతో మానసిక స్థిరత్వం: దుర్గమ్మ వారి ఆలయంలో సోమవారం ధ్యానయజ్ఞం నిర్వహించారు. ఈ సందర్భంగా ఇఒ మాట్లాడుతూ శారీరక పటుత్వంతో పాటు మానసిక స్థిరత్వం ధ్యానయజ్ఞంతో సాధ్యపడుతుందన్నారు. ప్రతిరోజూ యోగా, ధ్యానం చేస్తే ఉల్లాసంగా వుంటామన్నారు.

-దుర్గమ్మసేవలో విఐపిలు: దుర్గమ్మవారిని సోమవారం రాష్ట్ర హైకోర్టు న్యాయమూర్తి జస్టిస్ రఘునందన్‌రావు సతీసమేతంగా దర్శించుకున్నారు. వారికి దుర్గమ్మవారి ప్రసాదం, శేషవస్త్రం, వెంవెంటోలను అందించారు. వేదపండితులు ఆశీర్వచనాలందించారు.

- మనోహరంగా నృత్యనీరాజనం : దుర్గమ్మ ఆలయంలో సోమవారం కైకలూరుకు చెందిన శ్యామల నాట్య అకాడమి కి నేషనల్ అవార్డు గ్రహీత కె లక్ష్మి జ్యోతి నేతృత్వంలో శుక్లాంబరదరం, అష్టలక్ష్మి స్తోత్రం, బృందావనం, బావములోన, దశావతారములు, జనుక శబ్దం, శివుడు పరవశం, గోవింద గోవింద, జయ జనార్ధన, మహాప్రాణ దీపం లకు అనుగుణంగా నృత్యనీరాజనాలర్పించి భక్తులను ఆకట్టుకున్నారు. కె లక్ష్మిజ్యోతి, మహతిశ్రీ, అలేఖ్య, శ్రీవల్లి, జాను, జాహ్నవి, విపాశ, మోక్షిక, హాసిని, భార్గవి, రష్మిక, దియశ్రీ తదితర 13 మంది కళాకారులు నృత్యనీరాజనా లర్పించారు. వారికి ఇఒ కెఎస్ రామారావు, డిప్యూటి ఇఒ ఎం రత్నరాజులు దుర్గమ్మ జ్ఞాపకలు, ప్రసాదాలు అందించారు.

నృత్య రీతులతో అలరిస్తున్న కళాకారులు

తెలంగాణ అసెంబ్లీలో ఆంక్షలుమాజీలకు ఇన్నర్‌లాబీలోకి నో ఎంట్రీ

ప్రభాతవార్త ప్రధాన ప్రతినిధి, హైదరాబాద్, డిసెంబరు 16: తెలంగాణ అసెంబ్లీలో పలు ఆంక్షలు విధించారు. ఈ క్రమంలో అసెంబ్లీ ఇన్నర్ లాబీలోకి మాజీ ప్రజాప్రతినిధులకు అనుమతిని నిరాకరించారు. మాజీ ఎమ్మెల్యేలు,మాజీ ఎమ్మెల్సీలు,మాజీ ఎంపీలకు ఇన్నర్ లాబీలోకి అనుమతి లేదంటూ సోమవారంనాడు నో ఎంట్రీ బోర్డులు ఏర్పాటు చేశారు. అలాగే మీడియాపై కూడా పలు ఆంక్షలు విధించారు. అసెంబ్లీ ప్రాంగణంలో ఫోటోలు, వీడియోలు తీయొద్దు అని ఆదేశాలు.

ఎస్ఎల్ఎన్‌కే చిట్‌ఫండ్స్ ఘరానా మోసం

రూ. రెండు కోట్ల వరకు బాధితులకు కుచ్చుటోపీ

యాజమాన్యంపై చర్యలు తీసుకోవాలని పరిగి డిఎస్పీకి బాధితుల ఫిర్యాదు

డిఎస్పీకి ఫిర్యాదు చేస్తున్న బాధితులు

పరిగి, డిసెంబరు 16, ప్రభాతవార్త : వికారాబాద్ జిల్లా పరిగి పట్టణంలోని ఎస్ఎల్ఎన్‌కే చిట్ఫండ్ సంస్థ బాధితులకు రెండు కోట్ల వరకు టోపీ వేసి బోర్డు తిప్పేశారు.. సంస్థ ను నమ్మి చిట్టీలు వేసి జమ చేసుకున్న నగదును సంస్థ ఇవ్వకుండా బోర్డు తిప్పేసారని బాధితులు సోమవారం డిఎస్పీ శ్రీనివాస్‌కు ఫిర్యాదు చేశారు.

పట్టణ కేంద్రంలో ఎస్ ఎల్ ఎన్ కే చిట్ ఫండ్ లక్షల రూపాయలు కట్టిం చుకొని, చిట్టి డబ్బులు, చిట్టిని పొందిన కస్టమర్ డబ్బులు మళ్లీ ఇవ్వకుండా చేతులు ఎత్తేసి, పక్కా పథకం ప్రకారం మోసం చేశారని బాధితులు వాపోయారు. సుమారు 2 కోట్ల రూపాయలు డబ్బులు సంస్థ యాజ మాన్యం స్కాం చేసి, బాధితులుకు సరైన సమాధానం చెప్పకుండా పరారవు తున్నారని, కిరాయికి ఉంటున్న ఆఫీస్ బిల్డింగ్ యజమానితో చిట్టి వేయించి, జమ డబ్బులను, అద్దె కూడా ఇవ్వట్లేదని, అడిగితే బెదరిస్తున్నారని బిల్డింగ్ యజమాని ఆవేదన వ్యక్తం చేశారు

వైకుంఠ ఏకాదశి అధ్యయనోత్సవాలకు రండి

మంత్రి కొండా సురేఖకు భద్రాచలం ఇఒ ఆహ్వానం

హైదరాబాద్, డిసెంబరు 16, ప్రభాతవార్త: భద్రాచలం శ్రీసీతారామ చంద్రస్వామి వారి దేవస్థానంలో ఈనెల 31 నుంచి వచ్చే జనవరి 20 వరకు నిర్వహించే అధ్యయనోత్సవాలకు హాజరు కావాల్సిందిగా రాష్ట్ర దేవాదాయ శాఖ మంత్రి కొండా సురేఖకు ఆహ్వానం అందింది. ఈమేరకు సోమవారం హైదరాబాద్ బంజారాహిల్స్‌లోని మినిస్టర్స్ క్వార్టర్స్‌లో మంత్రి సురేఖను భద్రాచలం ఆలయ ఇఒ రమాదేవి, అర్చకులు ఆహ్వానించారు. ఈ సందర్భంగా అర్చకులు మంత్రి సురేఖకు వేదాశీర్వచనం ఇచ్చి స్వామివారి తీర్థ ప్రసాదాలు అందజేశారు. ఈ సందర్భంగా వైకుంఠ ఏకాదశి అధ్యయనోత్సవాల పోస్టర్‌ను దేవాదాయ శాఖ ముఖ్య కార్యదర్శి శైలజా రామయ్యర్, కమిషనర్ శ్రీధర్, అడిషనల్ కమిషనర్ జ్యోతితో కలిసి మంత్రి సురేఖ ఆవిష్కరించారు. కాగా ఈనెల 31 నుంచి స్వామి వారికి దశావతార అలంకార సేవలు, జనవరి 9న తెప్పోత్సవం, జనవరి 10న ఉత్తర ద్వార దర్శనం తదితర కార్యక్రమాలను నిర్వహిస్తున్నట్లు ఈవో మంత్రికి వివరించారు. ఈ ఉత్సవాల నేపథ్యంలో భక్తులు పెద్ద సంఖ్యలో భద్రాచలానికి తరలివచ్చే పరిస్థితులు ఉన్నందున భక్తులకు సౌకర్యాల కల్పనలో ఎలాంటి లోటుపాట్లు రావొద్దని మంత్రి ఈవోకు సూచించారు. అలాగే, భద్రాచల దేవాలయ అభివృద్ధికి చేపడుతున్న కార్యక్రమాల పురోగతిని మంత్రి సురేఖ తెలుసుకున్నారు.

వాయిదా తీర్మానాన్ని తిరస్కరించిన స్పీకర్

ప్రశ్నోత్తరాల సమయంలో పదింటికే అవకాశం

హైదరాబాద్, డిసెంబరు 16,ప్రభాతవార్త: తెలంగాణ అసెంబ్లీ సమావేశాల్లో సోమవారం రెండోరోజు వికారాబాద్ జిల్లా కొడంగల్ నియోజకవర్గంలో ఫార్మాసిటి పేరిట ప్రభుత్వం నిర్బంధ భూసేకరణను ప్రతిఘటించిన అమాయక లగచర్ల రైతులను జైలులో బంధించడంపై బిఆర్ఎస్‌పార్టీ ఇచ్చిన వాయిదా తీర్మానంను స్పీకర్ గడ్డం ప్రసాద్ తిరస్కరించారు. ఈ తీర్మానంను ఎమ్మెల్యే టి హరీష్‌రావు పెట్టగా వేముల ప్రశాంతరెడ్డి, కాలేరు వెంకటేశ్వర్లు కొత్తప్రభాకర్‌రెడ్డి, విజేయుడు, మర్రి రాజశేఖర్‌రెడ్డి సంతకం చేశారు.సిపిఐ సభ్యుడు కూనంనేని సాంబశివరావు ప్రవేశపెట్టిన హైడ్రా,మూసీ ప్రక్షాళన వాయిదాతీర్మానం, కురంభీం ఆసిఫాబాద్ జిల్లాలో పులిదాడిలో గాయపడి చనిపోయిన వ్యక్తి నష్టపరిహారం చెల్లింపుపై కోవలక్ష్మీ ఇచ్చిన వాయిదా తీర్మానాన్ని తిరస్కరించారు. సభ ప్రారంభం కాగానే ప్రతి రోజు గంటపాటు పది ప్రశ్నలతు ప్రశ్నోత్తరాల సమయంలో తీసుకొంటామని స్పీకర్ తెలిపారు. ప్రతి ప్రశ్నకు ఆరు నిమిషాలు సమయం ఉంటుందని ఆయన తెలిపారు. సూటిగా స్పష్టంగా మంత్రులు, సభ్యులు ప్రశ్నించుకోవాలని అనవసర విషయాలు మాట్లాడి సభకాలంను వృధాచేయవద్దని స్పీకర్ గడ్డం ప్రసాద్ తెలిపారు.

మోడీ ఆచరణ అంతా ఆర్ఎస్ఎస్ ఆలోచన

మాజీ ఎంపి హనుమంతరావు

హైదరాబాద్, డిసెంబరు 16, ప్రభాతవార్త : మోడీ ఆచరణ అంతా ఆర్ఎస్ ఎస్ ఆలోచననే అని మాజీ ఎంపి వి.హనుమంతరావు అన్నారు. సోమ వారం గాంధీభవనలో మీడియాతో మాట్లాడుతూ తెలంగాణలో రేవంత్‌రెడ్డి కులగణన మొదలుపెట్టడమే కాదు అసెంబ్లీలో బిల్ పాస్ చేశాడని గుర్తు చేశారు. కేబినెట్‌లో నిర్ణయం జరిగిపోయింది. తెలం గాణలో కులగణన 90 పూర్తయిందని ప్రకటించారు. ప్రధాని మోడీ.. నీ రాష్ట్రం గుజరాత్‌లో, మీ పాలన ఉన్న పక్క రాష్ట్రాలు మధ్యప్రదేశ్, మహారాష్ట్రలో ఎప్పుడూ కులగణన చేస్తావ్ అని ఆయన ప్రశ్నించారు. పేదప్రజలైన ఎస్సీ, ఎస్టీ, బిసి లకు ఎపుడు న్యాయం చేస్తావ్ అని నిలదీశారు. వీర్‌సావర్కర్ బాటలో మోడీ నడుస్తున్నాడని విహెచ్ ఎద్దేవా చేశారు.

ఎన్‌డిఎ పరీక్ష రాసే అభ్యర్థులకు సికిందరాబాద్ ఆఫీసర్స్ అకాడమి ఉచిత గైడెన్స్

హైదరాబాద్, డిసెంబరు 16, ప్రభాతవార్త: యుపిఎస్‌సి ద్వారా భర్తీ అయ్యే నేషనల్ డిఫెన్స్ అకాడమి (ఎన్‌డిఎ క్లాస్ 1 కమిషన్డ్) ఆఫీసర్ల ఎంపిక కోసం వచ్చే ఏడాది ఏప్రిల్ 13వ తేదీన దేశ వ్యాప్తంగా ఎంపిక చేసిన కేంద్రాలలో రాత పరీక్షలు జరగనున్నాయి. తెలంగాణకు చెందిన అభ్యర్థులు కూడా వేల సంఖ్యలో ఇందుకు దరఖాస్తు చేసుకుంటారు. వీరి కోసం సికింద్రాబాద్‌లోని రక్షణ బలగం ఆధ్వర్యంలో గల ఆఫీసర్స్ అకాడమి ఉచిత గైడెన్స్, కౌన్సిలింగ్ ఇచ్చేందుకు నిర్ణయించింది.

ఎన్‌డిఎ క్లాస్ 1 కమిషన్డ్ ఆఫీసర్ల ఎంపిక కోసం ఈ నెల 11వ తేదీన నోటిఫికేషన్ వెలువడగా ఈ నెల 31వ తేదీలోగా అభ్యర్థులు దరఖాస్తు చేసుకోవాల్సి వుంటుంది. దరఖాస్తు చేసు కున్న అభ్యర్థులకు కెరీర్ వివరాలతో పాటు కౌన్సిలింగ్‌ను ఉచితంగా ఇచ్చేందుకు సికింద్రాబాద్ ఆఫీసర్స్ అకాడమి నిర్ణయించింది. ఈ మేరకు అకాడమి డైరక్టర్ కెప్టెన్ ఆర్ సిర్కార్ సోమవారం ఒక ప్రకటన విడుదల చేశారు. తెలంగాణకు చెందిన యువతీ, యువకులు ఈ పరీక్షలో ఉత్తీర్ణత సాధించేందుకు అకాడమి ఆధ్వర్యంలో అన్ని పనిదినాల్లో ఉదయం పది గంటల నుంచి సాయంత్రం ఐదు గంటల వరకు అకాడమిని సందర్శించి తమ అనుమానాలను నివృత్తి చేసుకోవచ్చని ఆయన తెలిపారు.

'బేడ (బుడగ) జంగాల డిమాండ్లను ప్రభుత్వం అమలు చేయాలి'

హైదరాబాద్ (సైఫాబాద్), డిసెంబరు 16, ప్రభాతవార్త: బేడ (బుడగ) జంగాల న్యాయమైన డిమాండ్లను ప్రభుత్వం తక్షణమే అమలు చేయాలని లేని పక్షంలో రాష్ట్రవ్యాప్తంగా పెద్దఎత్తున ఆందోళనలు చేపడతామని, కలెక్టర్ కార్యాలయాలను ముట్టడిస్తామని బేడ (బుడగ) జంగం హక్కుల పోరాట సమితి హెచ్చరించింది. ఈ మేరకు సోమవారం బషీర్‌బాగ్ ప్రెస్‌క్లబ్‌లో ఏర్పాటు చేసిన మీడియా సమావేశంలో సమితి వ్యవస్థాపక అధ్యక్షుడు సిరిగిరి మన్నెం, అధ్యక్షుడు కోడిగంటి నర్సింహ తదితరులు మాట్లా డుతూ ప్రభుత్వం వెంటనే ఎస్సీ రిజర్వేషన్‌కు వర్గీకరణ చేయాలని, ఇందులో అల్ప సంఖ్యాక కులాల విద్యా, ఉద్యోగరంగాల్లో నష్టపోకుండా న్యాయం చేయాలని కోరారు. ఈ నెల 30న సమితి ఆవిర్భావ దినోత్సవాల సందర్భంగా ఆత్మీయ సమ్మేళనం జరుగుతుందన్నారు.

గొల్ల కురుమల మధ్య ఐక్యతను దెబ్బతీస్తున్న యెగ్గె మల్లేశం

యాదవ సంఘం రాష్ట్ర మాజీ అధ్యక్షుడు బద్రినాథ్‌యాదవ్

హైదరాబాద్, డిసెంబరు 16, ప్రభాతవార్త: కురుమ సంఘం రాష్ట్ర మాజీ అధ్యక్షుడు, ఎమ్మెల్సీ యెగ్గె మల్లేశం తన స్వార్థ రాజకీయాల కోసం గొల్ల కురుమల మధ్య ఉన్న ఐక్యతను దెబ్బతీసేందుకు ప్రయత్నిస్తున్నారని యాదవ సంఘం రాష్ట్ర మాజీ అధ్యక్షుడు, సీనియర్ కాంగ్రెస్ నేత చిర బోయిన బద్రినాథ్‌యాదవ్ ఆరోపించారు. సోమవారం ఆయన మాట్లాడుతూ ఇటీవల కోకాపేటలో సిఎం రేవంత్‌రెడ్డి చేతులమీదుగా కురుమ ఆత్మగౌరవ భవనం ప్రారంభోత్సవ కార్యక్రమంలో యెగ్గే మల్లేశం మాట్లాడుతూ గోర్లు, మేకలతో యాదవు లకు సంబంధం లేదని మాట్లాడటం జరిగిందని అన్నారు. అసలు గోర్లు, బర్లు, మేకలతో యాదవులకే సంబంధం ఉందని, కురుమలు గొంగళ్లను నేయడం, వ్యవసాయం చేస్తూ కూరగాయలు పండిస్తూ అమ్ముకోవడం, అందులో కొంతమంది మాత్రమే గోర్లు, మేకలను పెంచుతూ జీవనోపాధి పొందుతుంటారని తెలిపారు. యాదవుల పట్ల యెగ్గే మల్లేశం చేసిన వ్యాఖ్యలను ఆయన తీవ్రంగా ఖండించారు. అన్నదమ్ముల వలే ఐక్యతతో ఉంటున్న గొల్ల కురుమలను విడగొట్టేందుకు ఆయన చేస్తున్న ప్రయత్నాలను ఐక్యంగా తిప్పికొట్టాలని ఆయన పిలుపునిచ్చారు.

బంగ్లాదేశ్ విముక్తి కోసం అపర దుర్గాదేవిగా పోరాడిన ఇందిర

ఉక్కుమహిళగా ప్రపంచం కొనియాడింది

గాంధీ కుటుంబ దేశసేవపై బిజెపి కుట్ర

పిసిసి అధ్యక్షుడు బొమ్మ మహేష్‌కుమార్‌గౌడ్

హైదరాబాద్, డిసెంబరు 16, ప్రభాతవార్త: బంగ్లాదేశ్ విముక్తి కోసం అపర దుర్గాదేవిగా ఇందిరాగాంధీ పోరాడి పశ్చిమ పాకిస్థాన్ దాస్య శృంఖలాల నుంచి తూర్పు పాకిస్థాన్ నేటి బంగ్లాదేశ్‌ను విముక్తి చేశారని పిసిసి చీఫ్ బొమ్మ మహేష్‌కుమార్ అన్నారు. విజయ్‌దివస్ సందర్భంగా గాంధీ భవన్‌లో సోమవారం టిపిసిసి అధ్యక్షుడు మహేష్ కుమార్‌గౌడ్ జెండాను ఎగురవేశారు. మాజీసైనికుల విభాగం అధ్యక్షుడు రాజేందర్, కాంగ్రెస్ మేధావుల ఫోరం చైర్మన్ శ్యామ్‌మోహన్ ఆధ్వర్యంలో బంగ్లాదేశ్ లిబ రేషన్‌పై సినిమా ప్రదర్శన చేశారు. బంగ్లాదేశ్ విముక్తి విజయ్ దివస్ వేడుకలు ప్రారంభిస్తూ పిసిసి చీఫ్ మహేష్ మాట్లాడుతూ పాకిస్థాన్ నుంచి బంగ్లాదేశ్‌ను ఏర్పాటు చేయడంలో అప్పటి ప్రధానమంత్రి ఇందిరా గాంధీ చూపిన ధైర్యసాహసాలు ఎన్నటికి మరువలేనివని అన్నారు. ఇందిరమ్మ రాజకీయ చతురత ఈ దేశం చిరస్థాయిగా గుర్తించు కుంటుంది అని ఆయన ధీమా వ్యక్తంచేశారు. ఇందిరమ్మ గొప్ప స్ఫూర్తిని నేటి తరం అర్థం చేసుకోవాలని గౌడ్ పిలుపునిచ్చారు. ప్రపంచంలో ఉక్కు మహిళగా కీర్తించబడ్డ మహానేత ఇందిరాగాంధీ అని ఆయన కొనియాడారు. ప్రపంచంలో భారత దేశానికి ఒక గొప్ప పేరు తేవడంలో ఇందిరమ్మ సాహసాలు ఈ దేశం గుర్తుపెట్టుకుంటింది అని అన్నారు. నెహ్రూ, ఇందిరా, రాజీవ్‌గాంధీ ఈ దేశానికి సేవలు చేయడమే కాదు, దేశ సమగ్రత కోసం వారి జీవితాలను త్యాగం చేశారని అన్నారు. గాంధీ కుటుంబాలు చేసిన సేవలను నేటి తరానికి తెలియకుండా బీజేపీ ప్రభు త్వం కుట్ర చేస్తుందని ఆరోపించారు. నేటితరం గాంధీ కుటుంబాలు చేసిన దేశసేవ, త్యాగాలు తెలుసుకోవాలని ఆయన కోరారు. మాజీ ఎంపి వి. హనుమంతరావు, సేవాదళ్ చైర్మన్ జితేందర్, మాజీ సైనికుల కమిటీ ఛైర్మన్ రాజేందర్, కార్పొరేషన్ చైర్మన్‌లు, కాంగ్రెస్ నాయకులు విజయ్ దివస్‌లో పాల్గొన్నారు.

జిహెచ్ఎంసి ఎన్నికల్లో కాంగ్రెస్‌కు పూర్వవైభవం తెద్దాం

పిసిసి ఛీఫ్ మహేష్‌గౌడ్

ఇన్‌చార్జి దీపాదాస్ మున్షి పిలుపు

హైదరాబాద్, డిసెంబరు 16,ప్రభాతవార్త: తెలంగాణలో అధికారం ఉన్న కాంగ్రెస్ రాష్ట్ర రాజధానిలో కూడా పట్టు సాధించాలని జిహెచ్ఎంసి ఎన్నికల్లో విజదుందిభి మ్రోగించి పూర్వవైభవం తెచుకొం దామని టిపిసిసి అధ్యక్షుడు బొమ్మ మహేష్‌కుమార్‌గౌడ్, తెలంగాణ కాంగ్రెస్ ఎఐసిసి ఇన్‌చార్జి దీపాదాస్ మున్షీ అన్నారు. సోమవారం జిహెచ్ఎంసి కాంగ్రెస్ పార్టీ సమీక్ష సమావేశం టీపీసీసీ అధ్యక్షులు, ఎమ్మెల్సీ మహేష్ కుమార్ అధ్యక్షతన జరిగింది. ఏఐసిసి ఇంచార్జీ దీపాదాస్ మున్షి మాట్లాడుతూ డివిజన్లవారీగా పార్టీ సమావేశాలు నిర్వహించాలని అక్కడ క్షేత్రస్థాయిలో కార్యకర్తలను బలోపేతం చేసుకోవాలని సూచించారు. ప్రతి మీటింగ్‌లో యువత, మహిళలు భాగస్వాములయ్యేలా చూసుకోవాలని హితవు చెప్పారు. నాయకుల వల్ల ఫలితాలు రావని కార్యకర్తల వల్లే మంచి ఫలితాలు వస్తాయని ఆమె అన్నారు. నాయకులు కార్యకర్తలు కలిసికట్టుగా పనిచేయాలని ఆమె కోరారు. టిపిసిసి అధ్యక్షుడు బొమ్మ మహేష్‌కుమార్ మాట్లాడుతూ ఊహించని విధంగా కాంగ్రెస్ పార్టీ శ్రేణులు సమీక్ష సమావేశానికి భారీ సంఖ్యలో తరలిరావడం శుభ పరిణామం అన్నారు. కార్యకర్తల కృషి వల్లే కాంగ్రెస్ రాష్ట్రంలో అధికారంలోకి వచ్చింది అని ఆయన చెప్పారు.

తెలంగాణ గ్రామీణ ప్రజలు కాంగ్రెస్ పార్టీని గుండెల్లో పెట్టుకున్నారు అదే రీతిలో మనం హైదరాబాదీ మనసు గెలుచుకోవాలని ఆయన హితవుచెప్పారు. రాబోయే జిహెచ్ఎంసి ఎన్నికల్లో మెజార్టీ సీట్లు గెలవడమే కాంగ్రెస్ పార్టీ కార్యకర్తల ముందున్న టార్గెట్ అని ఆయన వివరించారు. హైదరాబాద్‌ను కాంగ్రెస్ పార్టీ కైవసం చేసుకోవడంలో కార్యకర్తల పాత్ర కీలకం ఉంటుందని అన్నారు. పదేళ్ల బిఆర్ఎస్ పాలనలో భూ బాకసురులు రెచ్చిపోయారు అని మహేష్‌కుమార్ ఆవేదన చెందారు.. వందల చెరువులు కబ్జాకు గురయ్యా యి అని చెప్పారు. కేసిఆర్ హయంలో జరిగిన సకలజనుల సర్వే రిపోర్టు ఏమైంది? అని నిలదీశారు. భూ బాకసురులు భరతం పట్టేందుకే హైడ్రా వచ్చిందని ప్రజల్లోచైతన్యం తేవాలని ఆయన తెలిపారు.

సంక్షేమ పథకాలు ప్రజల్లోకి తీసుకెళితే గ్రేటర్‌ను కైవసం చేసుకోగలం :

హైదరాబాద్ ఇన్‌చార్జీ మంత్రి పొన్నం

కాంగ్రెస్ పార్టీ ప్రజల కోసం చేపట్టిన పథకాలను ప్రజల్లోకి తీసుకొని వెళ్ళి పార్టీ బలోపేతంకోసం అంతా దృష్టి సారించాలని హైదరబాద్ ఇంచార్జీ మంత్రి పొన్నం ప్రభాకర్ అన్నారు. క్షేత్రస్థాయిలో పనిచేసే నాయకుడికి గుర్తింపు ఉంటుందని రాబోయే ఎన్నికలలో బలమైన గుర్తింపు ఉన్న నాయకుడికి మాత్రమే టికెట్ ఇస్తామని ఆయన ప్రకటించారు.

డివిజన్‌లలో ప్రజల మధ్య ఉండి వారితో మమేకమైన నాయకులకు టికెట్ వస్తుందని ఆయన చెప్పారు. హైదరాబాద్ లోని కులసంఘాల కార్య కర్తలతో సన్నిహితంగా ఉండాలని ఆయన కోరారు. గ్రేటర్ ప్రతిష్టాత్మకంగా తీసుకోవాలని కోరారు. గ్రేటర్ కైవసంచేసుకోవాలని లక్ష్యం నిర్దేశించారు.

ప్రభుత్వ అధికారులపై భౌతికదాడులను అరికట్టాలి

జఫర్‌గూడలో ఇంజినీర్లు, రెవెన్యూ సిబ్బందిపై దాడిని ఖండిస్తున్నాం

నిందితులపై చర్యలు తీసుకోకుంటే కార్యాచరణ

తెలంగాణ ఉద్యోగసంఘాల జెఎసి

హైదరాబాద్, డిసెంబరు 16: ప్రభుత్వ అధికారులపై భౌతికదాడులను అరికట్టాలని తెలంగాణ ఉద్యోగసంఘాల జేఏసి చైర్మన్ మారం జగదీశ్ , సెక్రటరీ జనరల్ ఏలూరి శ్రీనివాస రావు ప్రభుత్వాన్ని విజ్ఞప్తి చేశారు. ఈ మేరకు సోమ వారం సోమాజిగూడ ప్రెస్ క్లబ్‌లో ఏర్పాటు చేసిన విలేకరుల సమావేశంలో వారు మాట్లాడుతూ గతవారం అబ్దుల్లా పూర్మెట్ జాఫర్గూడలోఓ ప్రైవేట్ కళాశాల యాజమాన్యం ఇరిగేషన్ ఏఈఈ, వర్క్ ఇన్స్పెక్టర్, లష్కర్, రెవెన్యూ సిబ్బందిపై సుమారు 30 మంది బౌన్సర్లతో దాడి చేయించి వారి సెల్ఫోన్ లాక్కొని చిత్రీకరించిన వీడియోను డిలీట్ చేసి వారిని భయభ్రాంతులకు గురిచేశారన్నారు. చెరువుల ఆక్రమణలు, ఎఫ్ఎటీఎల్, బఫర్ జోన్లలో ఎలాంటి నిర్మాణాలు జరుగకుండా ఇంజనీర్లు బాధ్యతాయుతంగా విధులు నిర్వహిస్తున్నారని, అలాంటి క్రమంలో వారి విధులకు ఆటంకం కల్పిస్తూ భౌతిక దాడులు చేయడం హేయమైన చర్య అని విమర్శించారు. దాడి చేసిన వారిపై ప్రభుత్వం కఠిన చర్యలు తీసుకోవాలని లేనిపక్షంలో ఉద్యగ సంఘాల కార్యాచరణ ప్రకటిస్తామని తెలిపారు. ఈ సమావే శంలో టీజీవో ప్రధాన కార్యదర్శి సత్యనారా యణ, టీఎన్జీవో ప్రధానకార్యదర్శి ముజీబ్, ఏటీఏఈఈ అధ్యక్ష కార్యదర్శులు బండి శ్రీనివాస్, నాగరాజు, సంతోష్‌రెడ్డి, టైగర్స్ అసోసియేషన్ అధ్యక్షులు నూనె శ్రీధర్, ఉపాధ్యక్షులు వి.ప్రకాశ్, కార్యదర్శి టీవీ ప్రసాద్, హైదరాబాద్ ఇంజినీర్స్ అసోసియేషన్ అధ్యక్షులు ఏఎస్ఎన్ రెడ్డి, కార్యదర్శి చక్రధర్ తదితరులు పాల్గొన్నారు.

గ్రూప్-2 పరీక్షలకు హాజరైన నిండుగర్భిణి

హైదరాబాద్, డిసెంబరు 16, ప్రభాతవార్త: రాష్ట్రంలో రెండు రోజులపాటు గ్రూప్-2 పరీక్షలు జరిగాయి. ఆదివారం, సోమవారం రెండు రోజులు జరిగాయి. అందులో భాగంగా సోమవారం జరిగిన పరీక్షల్లో నాగర్ కర్నూల్ జిల్లాలో అరుదైన ఘటన చోటుచేసుకుంది. నాగర్‌కర్నూల్ జిల్లాలో పురిటి నొప్పులతో రేవతి అనే ఒక అభ్యర్థిని పరీక్షలకు హాజరయ్యారు. జిల్లాలోని బల్మూరు మండలం బాణాల గ్రామానికి చెందిన రేవతి నాగర్ కర్నూల్ పట్టణంలోని జిల్లా పరిషత్ ఉన్నత పాఠశాలలో గ్రూప్-2 పరీక్షలకి హాజరయ్యారు. పరీక్ష రాస్తున్న సమయంలో ఆమెకు పురిటి నొప్పులు వచ్చాయి. దీంతో అప్రమత్తమైన పరీక్షల నిర్వహణా సిబ్బంది.. ఆమెను ఆసుపత్రికి తీసుకెళ్లేందుకు సిద్ధమయ్యారు. అయితే అందుకు ఆమె అంగీకరించకుండా తాను పరీక్షను రాస్తానని చెప్పారు. ఇదే విషయాన్ని అధికారులు జిల్లా కలెక్టర్ దృష్టికి తీసుకెళ్లారు. కలెక్టర్ ఆదేశాలమేరకు పరీక్షా కేంద్రంలోనే 108 అత్యవసర వాహనాన్ని అందు బాటులో ఉంచారు.ఆమెకు ఎప్పుడు పురిటి నొప్పు లు తీవ్రంగా వచ్చినా.. ఆసుపత్రికి తీసుకెళ్ల డానికి సిద్ధంగా ఉంచారు.రేవతితోపాటు ఆమె భర్త, ఆమె తల్లి కూడా అక్కడే అందుబాటులో ఉన్నారు.

ముగిసిన గ్రూప్-2 పరీక్షలు

45 శాతమే హాజరు

హైదరాబాద్, డిసెంబరు 16, ప్రభాతవార్త: రాష్ట్రంలో గ్రూప్-2 పరీక్షలు సోమవారంతో ముగిశాయి. రెండు రోజులపాటు నాలుగు పేపర్లతో గ్రూప్-2 పరీక్షలను తెలంగాణ పబ్లిక్ సర్వీస్ కమిషన్(టీజీపీఎస్‌సీ) నిర్వహించింది. రాష్ట్ర వ్యాప్తంగా 1368 కేంద్రాల్లో పరీక్షలను నిర్వహించింది. 5,51,855 మంది దరఖాస్తు చేసుకోగా వారిలో కేవలం 45 శాతం మంది మాత్రమే పరీక్షలకి హాజరయ్యారు. పరీక్షలకి దరఖాస్తు చేసుకున్న వారిలో సుమారు 76 శాతానికిపైగా అభ్యర్థులు తమ హాల్ టికెట్లను డౌన్‌లోడ్ చేసుకున్నప్పటికీ.. 45 శాతానికి మించి పరీక్షలకు హాజరు కాలేదు. సోమవారం జరిగిన గ్రూప్-3, గ్రూప్-4 పేపర్లలో వచ్చిన ప్రశ్నల్లో గత పాలకులు, ప్రస్తుత పాలకుల గురించి పలు ప్రశ్నలు వచ్చాయి. ఇక పేపర్-4లో అయితే ఏ ఒక్క పార్టీని వదలకుండా అన్ని పార్టీల నుంచి ప్రశ్నలను అడిగారు. బీఆర్ఎస్, టీడీపీ, సీపీఐ, సీపీఎం, తెలంగాణ జన సమతి అన్ని పార్టీల నుంచి ప్రశ్నలు వచ్చాయి. పేపర్-3లో విశ్లేషణాత్మక ప్రశ్నలతో కూడి, సమయం ఎక్కువగా తీసుకునే ప్రశ్నలు అధికంగా ఉన్నాయని అభ్యర్థులు అంటున్నారు. జనాభా, ప్రణాళికలు, ఆర్థిక సర్వే, జాతీయ కుటుంబ ఆరోగ్య సర్వే, బడ్జెట్, కేంద్ర, రాష్ట్ర ప్రభుత్వ ఆర్థిక విధానాలకు సంబంధించి ప్రశ్నలు ఎక్కువగా కనిపించాయన్నారు. 2022-23 ఆర్థిక సర్వే ప్రశ్నలు ఎక్కువగా ఉండటంతో పాత, కొత్త సర్వేలు చదివిన అభ్యర్థులకు ఉపయుక్తంగా ప్రశ్నాపత్రం ఉందని చెబుతునానరు. డేటా తో కూడిన ప్రశ్నలు అధికంగా ఉన్నాయని.. మహా లక్ష్మీ, రైతుబంధు, తెలంగాణ తల్లి పై ప్రశ్నలు వచ్చాయి. పేపర్-4 ఉద్యమ చరిత్ర పేపర్ లోని ప్రశ్నలు కొంచెం సులభంగా రావడంతో అభ్యర్థులు బాగా రాసినట్లు తెలుస్తోంది. ఉద్యమ కాలంలో వివిధ కమిటీల గురించిన ప్రశ్నలు, ఉద్యమ సమయంలో వివిధ పార్టీల వైఖరులు, ప్రత్యేక కార్యక్రమాలు, జీవో 36, జీవో 610, ఎనిమిది సూత్రాల పథకం, ఆరు సూత్రాల పథకం, ముల్కీ నిబంధనలకి సంబంధించిన ప్రశ్నలు, మిలియన్ మార్చ్, సడక్ బంద్, సాగరహారం, విద్యార్థి, రాజకీయ జేఏసీల పై ప్రశ్నలు వచ్చాయన్నారు. ఓవరాల్‌గా పేపర్-3 కంటే పేపర్-4 సులభంగా ఉందని అభ్యర్థులు అభిప్రాయపడుతున్నారు.

గౌడ్‌లకు ఇచ్చిన హామీలను తక్షణమే నెరవేర్చాలి

తెలంగాణ గౌడ, కల్లు గీత సంఘాల జెఎసి

హైదరాబాద్, డిసెంబరు 16, ప్రభాతవార్త: కల్లుగీత వృత్తిపై ఎక్సైజ్ అధికారుల దాడులను ఆపాలని ఎన్నికలకు ముందు గౌడ్, గీతకార్మికులకు కాంగ్రెస్ ఇచ్చిన హామీలను వెంటనే నెరవేర్చాలని తెలంగాణ గౌడ కల్లు గీత సంఘాల జేఏసీ డిమాండ్ చేసింది. ఈమేరకు సోమవారం సమితి రాష్ట్ర కన్వీనర్ అయిలి వెంకన్నగౌడ్ ఆధ్వర్యంలో 'కాంగ్రెస్ పార్టీ ఏడాది పాలన-కల్లు గీత వృత్తి' అనే అంశం పై రాష్ట్రంలోని అన్ని గౌడ, కల్లుగీత సంఘాలతో సోమాజీ గూడ ప్రెస్ క్లబ్ లో రౌండ్‌టేబులన సమావేశం నిర్వహించారు. దీనికి బిసి సంక్షేమ సంఘం జాతీయ అధ్యక్షుడు జాజుల శ్రీనివాస్ గౌడ్, కల్లుగీత సంఘాల సమన్వయ కమిటీ చైర్మన్ బాలరాజుగౌడ్, కల్లుగీత కార్మికసంఘం అధ్యక్షులు ఎం.వి రమణ గౌడ హక్కుల పోరాట సమితి అధ్యక్షులు యెలికట్టె విజయ్‌కుమార్ తదితరులు హాజరై ప్రసంగించారు. ఈ సందర్భంగా వారు మాట్లాడుతూ కాంగ్రెస్ పార్టీ అధికారంలో వచ్చి ఏడాది కాలంలో కల్లుగీత వృత్తిపై ఎక్సైజ్ అధికారులు దాడులు చేస్తూ అప్రకటిత నిషేధం విధిస్తూ కేసులు పెడుతూ జైలో పెడుతూ భయభ్రాంతులకు గురి చేస్తుందని మండిపడ్డారు. పోలీస్, నార్కోటిక్, ఎక్సైజ్ అధికారులు ముకుమ్మడి దాడులతో కల్లు దుకాణాలను మూసి వేస్తున్నారన్నారు. గతంలో గౌడ కులస్తులకు ఎక్సైజ్ శాఖ ఇచ్చే అనవాయితీ వస్తుందని కానీ కాంగ్రెస్ ప్రభుత్వం అగ్రకులానికి చెందిన జూపల్లి కృష్ణారావు మంత్రిని చేస్తే గౌడ సమాజం సంక్షేమం కోసం పనిచేయకుండా నిషేధం విధిస్తున్నారని మండిపడ్డారు. సమావేశంలో గోపా రాష్ట్ర అధ్యక్షులు బండి సాయన్నగౌడ్, కుందారం గణేష్‌చారి, చింతల మల్లేశం, కూరెళ్ల వేములయ్యగౌడ్, గడ్డమీది విజయ్‌కుమార్‌గౌడ్, సూగూరి దుర్గయ్య గౌడ్ తదితరులు పాల్గొన్నారు.

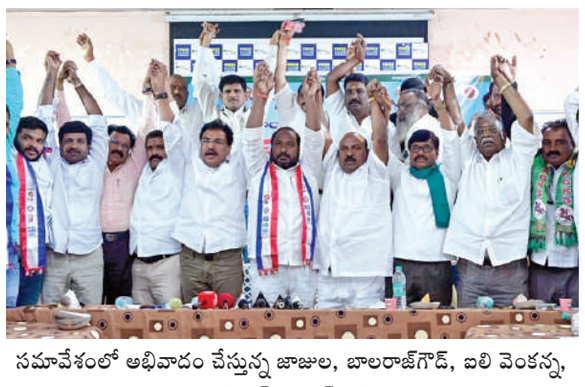

సమావేశంలో అభివాదం చేస్తున్న జాజుల, బాలరాజ్‌గౌడ్, ఐలి వెంకన్న, ఎలికట్టె విజయ్‌కుమార్ తదితరులు

అసెంబ్లీ మీడియా పాయింట్

భూములు ఇవ్వకపోతే జైల్లో పెడతారా?

లగచర్ల ఘటనపై అసెంబ్లీలో చర్చించాల్సిందే

బిఆర్ఎస్ వర్కింగ్ ప్రెసిడెంట్ కెటిఆర్

హైదరాబాద్, డిసెంబరు 16, ప్రభాతవార్త: అసెంబ్లీలో అరాచక, దుర్మార్గమైన ప్రభుత్వం తీరును ప్రజలు గమనిస్తున్నారని బీఆర్ఎస్ వర్కింగ్ ప్రెసిడెంట్ కేటీఆర్ అన్నారు. భూములు ఇవ్వని పాపానికి దళిత, బలహీనవర్గాల రైతులను జైల్లో పెట్టారని మండిపడ్డారు. భూములు ఇవ్వమన్న రైతులపై కేసులు పెట్టడమే కాకుండా థర్డ్ డిగ్రీ ప్రయోగించారని ఆగ్రహం వ్యక్తం చేశారు. లగచర్ల రైతులపై ప్రభుత్వం వ్యవహరించిన తీరుపై శాసన సభలో చర్చించాలని బీఆర్ఎస్ ఎమ్మెల్యేలు పట్టుబట్టడంతో అసెంబ్లీని మంగళ వారానికి వాయిదా వేశారు. దీంతో శాసనసభ లోపలికి వెళ్లే దారిలో కూర్చుని బీఆర్ఎస్ ఎమ్మెల్యేలు ఆందోళన చేపట్టి ప్లకార్డులతో నిరసనలు తెలిపారు. అనంతరం మీడియా పాయింట్ వద్ద కేటీఆర్ మాట్లాడుతూ.. లగచర్ల అంశంపై చర్చించరత కానీ.. పర్యాటకంపై చర్చిస్తామంటున్నారని మండి పడ్డారు. లగచర్ల రైతులు ముగ్గురు తీవ్ర అనారోగ్యంతో బాధపడుతున్నారని.. ఓ రైతుకు గుండెపోటు వస్తే బేడీలతో ట్రీట్‌మెంట్ చేయించారని పేర్కొ న్నారు. ఎన్ని కుయుక్తులు చేసినా రైతుల పక్షాన పోరాడతామని స్పష్టం చేశారు.

ప్రజాసమస్యలపై కాంగ్రెస్ పారిపోతుంది : మాజీ మంత్రి జగదీశ్వర్‌రెడ్డి

ప్రజా సమస్యల నుంచి కాంగ్రెస్ ప్రభుత్వం పారిపోతుందని మాజీ మంత్రి, బీఆర్ఎస్ నాయకులు జగదీశ్‌రెడ్డి అన్నారు. ఎంత తప్పించుకున్నా ప్రజా సమస్యలపై ప్రభుత్వాన్ని ఎండగడుతూనే ఉంటామని స్పష్టం చేశారు. అసెంబ్లీ మీడియా పాయింట్ వద్ద సోమవారం జగదీశ్ రెడ్డి మాట్లాడుతూ.. కాంగ్రెస్ ప్రభుత్వం తీరుపై నిప్పులు చెరిగారు. కాంగ్రెస్ ప్రభుత్వానికి సమయం ఇవ్వాలని బీఆర్ఎస్ అధినేత కేసీఆర్ చెప్పారని జగదీశ్ రెడ్డి గుర్తుచేశారు.

విద్యాశాఖపై ప్రభుత్వం చర్చించాలి : మాజీ మంత్రి సబితా ఇంద్రారెడ్డి

'యుఐ' ప్రీ రిలీజ్

సూపర్ స్టార్ ఉపేంద్ర మచ్ ఎవైటెడ్ ఫ్యూచరిస్టిక్ ఎక్స్‌ట్రావ గంజా యుఐ ది మూవీతో అలరించ డానికి సిద్ధంగా వున్నారు. లహరి ఫిల్మ్స్, జి మనోహరన్ వీనస్ ఎంటర్‌టైనర్స్ కెపి శ్రీకాంత్ ఈ చిత్రాన్ని హై బడ్జెట్‌తో నిర్మిస్తున్నారు. నవీన్ మనో హరన్ సహ నిర్మాత. గీతా ఫిల్మ్ డిస్ట్రిబ్యూటర్స్ ఈ చిత్రాన్ని తెలుగులో గ్రాండ్‌గా రిలీజ్ చేయనున్నారు. సెన్సేష నల్ ప్రమోషనల్ కంటెంట్‌తో ఈ హ్యూజ్ బజ్ క్రియేట్ చేసిన ఈ చిత్రం డిసెంబర్ 20న విడుదలకానుంది. ఈ సందర్భంగా మేకర్స్ ప్రీరిలీజ్ ఈవెంట్ నిర్వహించారు. స్టార్ డైరెక్టర్ బుచ్చిబాబు సాన, నిర్మాత

ఎస్ కే ఎన్ అతిథులుగా హాజ రైన ఈ వేడుక చాలా గ్రాండ్ గా జరిగింది. ప్రీ రిలీజ్ ఈవెంట్‌లో సూపర్ స్టార్ ఉపేంద్ర మాట్లాడుతూ, అంద రికీ నమస్కారం. ముందుగా తెలుగు ఇండస్ట్రీకి కృతజ్ఞతలు. ఇండియానే కాదు.. వరల్డ్ నే చేస్తుంది టాలీ వుడ్. 1000 కోట్లు, 2000 కోట్లు సినిమాలతో బ్లాక్ బస్టర్ హిట్స్ కొడుతున్నారు. అయినప్పటికీ ఒక చిన్న టాలెంట్ ని చూసి కూడా గొప్పగా ఆదరిస్తున్నారు. దానికి నేనే నిదర్శనం. మీ ప్రేమను చూస్తుంటే చాలా ఆనందంగా ఉంది. బుచ్చిబాబు ఉప్పెన సినిమా చూసి షాక్ అయ్యాను. ఆయన ఫస్ట్ సినిమాల అనిపించలేదు. రామ్ చరణ్‌తో నెక్స్ట్ ఫిల్మ్ చేస్తున్నారు. ఐ విష్ హిం ఆల్ ద వెరీ బెస్ట్. బేబీ సినిమా నాకు చాలా నచ్చింది.అలాంటి ఆలోచన దర్శక నిర్మాతలకు ఎలా వచ్చిందో అని ఆశ్చర్యపోయాను. నిర్మాత ఎస్ కే ఎన్‌కి ఆల్ ది వెరీ బెస్ట్. వారు ఈ వేడుకకు రావడం చాలా ఆనందంగా ఉంది. తెలుగుఆడియన్స్‌కి మనస్ఫూర్తిగా కృతజ్ఞతలు. నేను 20 ఏళ్ల క్రితం చేసిన సినిమాల్ని ఇంకా గుర్తుపెట్టుకుని నన్ను ఇంత గొప్పగా ఆదరిస్తున్నారు. మీ అందరి ప్రేమ, ప్రోత్సాహంచూస్తుంటే ఇంకా అద్భుతమైన సినిమాలు తీయాలని తపన కలుగు తుంది. ఈ గొప్పతనం అంతా ప్రేక్షకులదే. నిర్మాత కె.పి శ్రీకాంత్‌కి ఈసినిమా ఐడియా చెప్పాను. ఆయన లహరి లాంటి గొప్ప సంస్థని తీసుకొ చ్చారు. ఇలా అందరూ కలిసి ఈ సినిమాని ఒక అద్భుతంగా మార్చారు. ఇది రెగ్యులర్ ఫిల్మ్ లాగా ఉండదు. ఒక కొత్త సినిమాని ఎక్స్పీరియన్స్ చేస్తారు. ఇది ఒక ఇమేజినరీ వరల్డ్ లా ఉంటుంది. మ్యూజిక్ డైరెక్టర్ అజనీస్, ఆర్ డైరెక్టర్ శివ కుమార్, కెమెరామెన్ వేణు, ప్రజ్వల్, ఫైట్ మాస్టర్స్ రవివర్మ థ్రిల్లర్‌మంజు ఇలా అందరూ వచ్చి నా విజన్ కి హెల్ప్ చేశారు. రేష్మ ఎక్స్ట్రార్డినరీగా పెర్ఫార్మ్ చేసింది. తనకి చాలా మంచి ఫ్యూచర్ ఉంటుంది. రాంబాబు అన్ని సాంగ్స్ బ్రహ్మాండంగా రాశారు. పార్థసారథి ఈ సినిమాని ఒక తెలుగు సినిమాలాగే ప్రజెంట్ చేశారు. నేను చూసుకున్నప్పు డు కన్నడ ఒరిజినలా తెలుగు ఒరిజినలా అనే డౌట్ వచ్చింది. నాకు చిరంజీవి ఫ్యామిలీతో 30 ఏళ్లుగా అనుబంధం ఉంది. ఆయనతో ఒక సినిమా చేయాలని వన్ ఇయర్ ట్రావెల య్యాను. అప్పుడే తెలుగు ఇండస్ట్రీ స్పెషాలిటీ అర్థమైంది. ఇక్కడ చాలా కష్టపడి ఎన్నో వెర్షన్స్ రాసి ఒక సీను తీస్తారు. ఇక్కడ చాలా నేర్చుకున్నాను. అల్లు అరవింద్ ఈ సినిమాని తెలుగులో రిలీజ్ చేస్తున్నారు. అది మాకు చాలా స్పెషల్. యు ఐ సినిమా ఒక మెటఫరికల్‌గా ఉంటుంది. ఇందులో సింబాలిజం ఉంటుంది. ఆడియన్స్ మీద కాన్ఫిడెన్స్‌తో ఈ సినిమాని చేశాను. ఈ సినిమాని మీరందరూ డీకోడ్ చేస్తారు. కల్ట్ అనేది ఆడియన్స్‌లోనే ఉంది.

'బచ్చల మల్లి' ట్రైలర్ లాంచ్

హీరో అల్లరి నరేష్ బచ్చల మల్లి మునుపెన్నడూ చూడని రగ్గడ్ అవతార్‌లో కనిపిస్తున్నారు. సోలో బ్రతుకే సో బెటర్ ఫేమ్ సుబ్బు మంగాదేవి దర్శకత్వంలో సామజవరగమన, ఊరు పేరు భైరవకోన వంటి బ్లాక్‌బస్టర్ చిత్రాలను అందించిన హాస్య మూవీస్ పతాకంపై రాజేష్ దండా, బాలాజీ గుత్తా నిర్మించిన ఈ రస్టిక్ యాక్షన్ డ్రామా ఈ నెల 20న విడుదలకు సిద్ధమవు తోంది. ఈ సినిమా టీజర్, పాటలకు అద్భుతమైన స్పందన వచ్చింది. నేచురల్ స్టార్ నాని ఈ సినిమా థియేట్రికల్ ట్రైలర్‌ను లాంచ్ చేశారు.

బచ్చల మల్లి (అల్లరి నరేష్) వర్షంలో అపస్మారక స్థితిలో పడివున్న సీన్ తో ట్రైలర్ ఆసక్తికరంగా ఓపెన్ అయ్యింది. రావు రమేష్ పోషించిన పోలీసు అధికారి పాత్ర బచ్చల మల్లి నిరక్ష్య ప్రవర్తనను హైలైట్ చేసే కీలకమైన సంఘటనలను వివరిస్తాడు ఒకటి సత్యవరం జాతరలో జనంతో అతని హింసాత్మక ఘర్షణ, మరొకటి అతను వేశ్య కోసం పోలీసులపై దాడి చేయడం. అతని ఫెరోషియస్ గతం ఉన్నప్పటికీ, ఒక అమ్మాయి అతని జీవితంలోకి ప్రవేశించడంతో మార్పుకు దారితీస్తుంది. అయితే వీరి బంధాన్ని ఆమె తండ్రి వ్యతిరేకిస్తున్నాడు. ఏదో త్రెట్ చూడటంతో ట్రైలర్ ఎక్సయిటింగ్ ముగుస్తుంది. ఈ ట్రైలర్ ప్రేక్షకులను కట్టి పడేస్తుంది. సినిమాపై చాలా క్యురియాసిటీని పెంచింది. అల్లరి నరేష్ బోల్డ్, రగ్గడ్ మొండి పట్టుదల గల పాత్రలో ఆరద గొట్టారు. ఈ పాత్ర కోసం పూర్తి మేకోవర్‌అయ్యారు. పవర్ ఫుల్ పెర్ఫామెన్స్ ఇచ్చారు. అమృత అయ్యర్ ప్రేమికురాలిగా అద్భుతంగా కనిపించింది. ఈ ట్రైలర్‌లో రోహిణి, రావు రమేష్, అచ్యుత్ కుమార్, బలగం జయరామ్, హరి తేజ, ప్రవీణ్, వైవా హర్షతో సహా ఇతర ప్రముఖ నటీనటులు కూడా ఉన్నారు. సుబ్బు మంగాదేవి ఇంటెన్స్ కథను తీసుకుని, గొప్ప ఎంగేజ్‌మెంట్ తో ప్రజెంట్ చేశారు. కథనం ప్రారంభం నుండి ముగింపు వరకు కట్టిపడేస్తుంది. రిచర్డ్ ఎం నాథన్ సినిమాటోగ్రఫీ, విశాల్ చంద్రశేఖర్ బీజీఎం అద్భుతంగా వున్నాయి. హాస్య మూవీస్ హై ప్రొడక్షన్ వాల్యూస్ ట్రైలర్‌లో స్పష్టంగా కనిపిస్తాయి. చోటా కె. ప్రసాద్ ఎడిటింగ్ షార్ప్‌గా వుంది. సుబ్బు మంగదేవి కథ, సంభాషణలు రాశారు, విప్పర్తి మధు స్క్రీన్‌ప్లేను నిర్వహించగా, అదనపు స్క్రీన్‌ప్లేకి విశ్వనేత్ర సహకారం అందించారు. టీజర్ భారీ అంచనాలను సృష్టించగా, ట్రైలర్ ఆ అంచనాలను మరింత ఎత్తుకు తీసుకెళ్లింది. ట్రైలర్ లాంచ్ ఈవెంట్‌లో నేచురల్ స్టార్ నాని మాట్లాడుతూ, అందరికీ నమస్కారం. ఈ సినిమా టీజర్ చూసి నరేష్‌కి ఫోన్ చేశాను. ఈ సినిమా కోసం ఏదైనా చేయాలనే ఉందని చెప్పాను. సినిమా ఖచ్చితంగా హిట్ అయిపోయింది, అది బ్లాక్ బస్టరా, ఏ రేంజ్ అనేది టైం డిసైడ్ చేస్తుందని చెప్పాను. నాకు నేనుగా ఈవెంట్‌కి వచ్చాను. ఈ సినిమా ట్రైలర్ లాంచ్ చేయడం చాలా ఆనందంగా ఉంది. నరేష్ హిట్ కొడతాడనే నమ్మకం ఆడియన్స్‌లో కూడా వచ్చేసింది. సుబ్బు నాఫేవరెట్ అసిస్టెంట్ డైరెక్టర్. మజ్ను సినిమా చేస్తున్నప్పుడు తను నా వన్ మేన్ ఆర్మీ. ఏ అవసరం ఉన్నా తననే అడిగేవాణ్ణి. ఆ సినిమా సక్సెస్‌లో సగం క్రెడిట్ తనది కూడా. అప్పుడే తను డైరెక్ట్ అయిపోతాడని చెప్పాను. తన జర్నీ చూసినప్పుడు చాలా ఆనందంగా ఉంది. బచ్చలమల్లి చూసినప్పుడు సుబ్బుకి తన బలం దొరికిందని అనిపించింది.

యువి క్రియేషన్స్‌లో 'ఘాటి'

క్వీన్ అనుష్క శెట్టి, క్రిష్ జాగర్ల మూడి దర్శకత్వం వహించిన మోస్ట్ అవైటెడ్ మూవీ ఖిఘాటిఖి గ్లింప్స్‌లో ఇంటెన్స్ వైలెంట్ క్యారెక్టర్ లో అందరినీ ఆశ్చర్యపరిచారు. ఇది పాన్‌ఇండియా సంచల నం బాహుబలి తర్వాత, అనుష్క నుంచి ఎంతో ఆసక్తిగా ఎదురు చూస్తున్న మరో పాన్‌ఇండియా మూవీ. యువి క్రియేషన్స్ సమర్పణ లో రాజీవ్ రెడ్డి, సాయిబాబు జాగర్లమూడి నిర్మిస్తున్నారు. వేదం బ్లాక్ బస్టర్ విజయం తర్వాత అనుష్క,క్రిష్‌ల కలయికలో వస్తున్న రెండవ చిత్రం ఘాటి, ఇది గీజు క్రియేషన్స్‌తో కలిసి అనుష్క నాల్గవ సినిమా. గ్లింప్స్‌తో

క్యురియాసిటీని క్రియేట్ చేసిన తర్వాత, మేకర్స్ ఇప్పుడు విడుదల తేదీని అనౌన్స్ చేశారు ఏప్రిల్ 18న ఈ చిత్రం వరల్డ్ వైడ్ రిలీజ్ కానుంది. సమ్మర్ రిలీజ్‌కి పర్ఫెక్ట్ టైం. ఈ అనౌన్స్మెంట్ క్రిష్, అనుష్క, ఫిల్మ్ మేకర్స్‌తో కూడిన ఫన్ వీడియో ద్వారా వచ్చింది. పాన్‌ఇండియా మూవీ కోసం సమ్మర్ రిలీజ్ సరైన సీజన్. విడుదల తేదీ పోస్టర్‌లో అనుష్క చీర కట్టుకుని టెర్రిఫిక్ లుక్‌లో కనిపించింది. చేతిలో తుపాకీతో కొండపై నిలబడి, ఆమె శరీరం అంతటా చెల్లాచెదురుగా ఉన్న రక్తపు గుర్తులతో, ఇంటెన్స్ లుక్‌ని ప్రజెంట్ చేస్తోంది. విక్టిమ్, క్రిమినల్, లెజెండ్ అనే ట్యాగ్‌లైన్‌త ఘాటీ అద్భుతమైన కథనాన్ని, మానవత్వం, మనుగడ , ముక్తికి హామీ ఇస్తుంది. క్రిష్ దర్శకత్వం వహించిన ఈ చిత్రం విసెరల్, యాక్షన్‌ప్యాక్డ్ ఎక్స్ పీరియన్స్ అందించనుంది. ఈ చిత్రా నికి టాప్ టెక్నికల్‌టీమ్ పని చేస్తున్నారు. మనోజ్ రెడ్డి కాటసాని సినిమా టోగ్రఫీని అందిస్తుండగా, నాగవెల్లి విద్యాసాగర్ సంగీతం అందిస్తున్నా రు. ఈ చిత్రానికి తోట తరణి ఆర్ట్ డైరెక్టర్ కాగా, చాణక్య రెడ్డి తూరుపు ఎడిటర్. చింతకింది శ్రీనివాసరావు కథ అందించగా, సాయిమాధవ్ బుర్రా మాటలు రాశారు.ఈ చిత్రం హై బడ్జెట్‌తో, అత్యున్నత స్థాయి సాంకేతిక ప్రమాణా లతో భారీ స్థాయిలో రూపొందుతోంది.

'ప్రణయ గోదారి' దర్శకుడు విఘ్నేశ్ సక్సెస్ మీట్

సదన్ హీరోగా, ప్రియాంక ప్రసాద్ హీరోయిన్‌గా తెరకెక్కిన ప్రణయ గోదారి చిత్రం డిసెంబర్ 13న రిలీజ్ అయింది. పిఎల్ విఘ్నేష్ దర్శకత్వంలో రూపొందిన ప్రణయ గోదారి మూవీని పిఎల్‌వి క్రియేషన్స్‌పై పారమళ్ళ లింగయ్య నిర్మించారు. ఈ సినిమాకు ఆడియెన్స్ నుంచి మంచి ఆదరణ దక్కింది. చిత్రాన్ని ఇంతలా ఆదరిస్తున్న ఆడియెన్స్‌కు, మీడియాకు థాంక్స్ చెప్పేందుకు ప్రణయగోదారి టీం సక్సెస్ మీట్ నిర్వహించింది. ఈ కార్య క్రమంలో దర్శకుడు విఘ్నేశ్ మాట్లాడుతూ, చిన్న చిత్రమైనా పెద్ద హిట్ అందించిన ఆడియెన్స్, మీడియాకి థాంక్స్. సినిమా చూసిన ప్రతీ ఒక్కరూ టీంను అభినందించారు. విజువల్స్, పాటలు ఇలా ప్రతీదాని గురించి మాట్లాడారు. కొత్త టీం అయినా చాలా బాగా చేశారని మెచ్చుకున్నారు. ఆడి యెన్స్ ఫీడ్ బ్యాక్ విని మాకు చాలా ఆనందమేసింది. ప్రేక్షకులు బాగానే ఉందని అన్నారు. కానీ మీడియా వారు ఎలాంటి రివ్యూలుఇస్తారో అని అనుకున్నాం. మీడియా కూడా మా మూవీని మెచ్చు కుంది. ఇంతపెద్ద విజయాన్ని అందించిన ప్రతీఒక్కరికీ థాంక్స్ అని అన్నారు. హీరోయిన్ ప్రియాంక ప్రసాద్ మాట్లాడుతూ, మా సినిమాను అందరూ మెచ్చుకుంటున్నారు. నా పాత్రకు మంచి రెస్పాన్స్ వస్తోంది. అందరూ ప్రశంసలు కురిపిస్తున్నారు. నాకు ఇంత మంచి ఛాన్స్ ఇచ్చిన దర్శక, నిర్మాతల కు థాంక్స్. సదన్‌సెట్ లో మా అందరినీ నవ్వి స్తూ ఉంటారు. సాయి కుమార్‌తో పని చేయడం ఆనందంగా ఉంది. మా సినిమాకు ఇంతప్రేమను ఇస్తున్న ఆడియెన్స్‌కు థాంక్స్ అని అన్నారు. సంగీత దర్శకుడు మార్కండేయ మాట్లాడు తూ, మా ఈ చిన్న ప్రయత్నాన్ని అందరూ ఆదరిస్తున్నారు. మా సినిమా జనాల్లోకి తీసుకెళ్లడంలో మీడియా ముఖ్య పాత్రను పోషించింది. నేను ఇచ్చిన పాటలను అందరూ ఎంజాయ్ చేస్తున్నారు. మా సినిమాను ఇంత బాగా ఆదరిస్తున్న ఆడియెన్స్‌కు థాంక్స్ అని అన్నారు. నటుడు సునీల్ రావినూతల మాట్లాడుతూ, మా సినిమాకు అన్ని చోట్లా పాజిటివ్ టాక్‌వచ్చింది. చాలారోజుల తరువాత అందమైన ప్రేమ కథా చిత్రాన్ని చూశామని అంటున్నారు. కథకు తగ్గ విజువల్స్, పాటలు ఉన్నాయని అన్నారు. మార్కండేయ పాటల్ని అందరూ మెచ్చుకుం టున్నారు. మాచిత్రానికి ఇంత మంచి విజయాన్ని ఇచ్చిన ఆడియెన్స్‌కు థాంక్స్.

డాన్ పిక్చర్స్‌లో శివకార్తికేయన్

ట్యాలెంటెడ్ హీరో శివకార్తికేయన్ తన మైల్ స్టోన్ 25వ మూవీ కోసం నేషనల్ అవార్డ్ విన్నింగ్ డైరెక్టర్ సుధా కొంగరతో కొలాబరేట్ అవుతున్నారు. ఈ హైలీ యాంటిసిపేటెడ్ మూవీలో జయం రవి, అథర్వ, శ్రీలీల కీ రోల్స్ పోషించనున్నారు. ఈ చిత్రాన్ని డాన్ పిక్చర్స్ బ్యానర్ పై ఆకాష్ బాస్కరన్ గ్రాండ్‌గా నిర్మించనున్నారు. ఈ మచ్ అవైటెడ్ మూవీని మేకర్స్ తాజాగా అనౌన్స్ చేశారు. ఈ సందర్భంగా నిర్మాత ఆకాష్ బాస్కరన్ మాట్లా డుతూ, మా ప్రొడక్షన్ నం.2 చిత్రాన్ని తన అసాధారణ నటనతో ప్రేక్షకుల హృదయాల్లో తనకంటూ ఓ ప్రత్యేక స్థానాన్ని సంపాదించుకున్న ప్రతిభావంతుడైన హీరో శివకార్తికేయన్‌తో గ్రాండ్‌గా నిర్మిస్తునందుకు ఆనందంగా వుంది. శివకార్తికేయన్ 25వ చిత్రాన్ని నిర్మించడం మాకు గొప్ప సంతోషాన్ని ఇస్తోంది. ఈ మైల్ స్టోన్ ప్రాజెక్ట్ జాతీయ అవార్డు విన్నర్ డైరెక్టర్ సుధా కొంగర దర్శకత్వం వహిస్తున్నారు. ఇది అత్యంత భారీ అంచనాల చిత్రా లలో ఒకటి గా నిలుస్తోంది. అసాధారణమైన కథలను ఎంచుకునే నటులు జయం రవి, అథర్వ, శ్రీలీల ఈ ప్రాజెక్ట్‌లో చేతులు కలపడం మాకు సంతోషంగా ఉంది. ప్రతిష్టాత్మకగా నిర్మిస్తున్న ఈ చిత్రానికి రవి కె. చంద్రన్ సినిమాటో గ్రాఫర్‌గా వ్యవహరిస్తుండగా, సెన్సేషనల్ కంపోజర్ జి.వి. ప్రకాష్ కుమార్ సంగీతం సమకూర్చనున్నారు. ఇది బి.జు. ప్రకాష్‌కి 100వ సినిమా కావడం మరింత ప్రత్యేకం. థియేట్రికల్ ఎక్స్‌పీరియన్స్ అందిస్తుందని మీకు హామీ ఇస్తున్నా ము అన్నారు. నటీనటులు: శివకార్తికేయన్, జయం రవి, అథర్వ, శ్రీలీల, రచన, దర్శకత్వం: సుధా కొంగర, నిర్మాత: ఆకాష్ బాస్కరన్, బ్యానర్: డాన్ పిక్చర్స్, సంగీతం: జీవి ప్రకాష్ కుమార్, డీవోపీ: రవి కె. చంద్రన్ పీఆర్వో: వంశీ శేఖర్.

అందరికి నచ్చే మూవీ 'విడుదల-2'

విజయ్ సేతుపతి, వెట్రీమారన్ కల యికలో రూపొందిన విడుదల 1 చిత్రం ఎంతటి ఘన విజయం సాధించిందో ప్రత్యేకంగా చెప్పాల్సిన అవసరం లేదు. ఇప్పుడు ఆ చిత్రానికి సీక్వెల్‌గా విజయ్‌సేతుపతి, వెట్రీమారన్ కాంబినేషన్‌లో రూపొందుతున్న చిత్రం విడుదల2. డిసెంబరు 20న ఈ చిత్రం ప్రపంచవ్యాప్తంగా విడుదల కానుంది. ప్రముఖ నిర్మాత, శ్రీ వేధాక్షర మూవీస్ అధినేత చింతపల్లి రామారావు. ఈ చిత్ర తెలుగు హక్కులను దక్కించుకున్నారు కాగా ఈ చిత్రం ప్రమోషన్స్‌ల్లో భాగంగా హీరో విజయ్ సేతుపతి, హీరోయిన్ మంజు వారియర్ ఆదివారం హైదరాబాద్‌కు విచ్చేశారు. ఈ సందర్భంగా చిత్రం యూనిట్ పాత్రికేయుల సమావేశం ఏర్పాటు చేసింది. ఈ సందర్భంగా హీరో విజయ్ సేతుపతి మాట్లాడుతూ, విడుదల2 సినిమాలో నటించడం ఎంతో గర్వంగా ఉంది. తెలుగు ప్రేక్షకులకు ఇచ్చే సపోర్ట్ ఎంతో గొప్పగా ఉంటుంది. ఇటీవల నా మహారాజా చిత్రాన్ని సూపర్‌హిట్ చేశారు. ఆ కోవలోనే విడుదల2 కూడా మిమ్ములను ఎంతగానో అలరిస్తుందనే నమ్మకం వుంది. ఇళయరాజా సంగీతం ఈ చిత్రానికి బాగా ప్లస్ అవుతుంది. అందరూ ఈ చిత్రాన్ని థియేటర్‌లో ఎక్స్‌పీరియన్స్ చేయాలి. అందరిని ఎంతో సంతృప్తి పరిచే చిత్రమిది అన్నారు. నిర్మాత రామారావు మాట్లాడుతూ, విడుదల2 ప్రమోషన్స్ కోసం వచ్చిన నట దళపతి విజయ్‌సేతుపతి, సహజ నటి మంజు వారియర్‌కు నా ధన్యవాదాలు. భారతదేశంలోని హీరోలందరూ వెట్రీమారన్ దర్శకత్వంలో నటించాలని కోరుకుంటారు. అలాంటి దర్శకుడు, విజయ్ సేతుపతి కలయికలో రాబోతున్న ఈ సినిమా ఎలా ఉంటుందో.. మిమ్ములను ఎలాంటి ప్రపంచంలోకి తీసుకవెళుతుందో డిసెంబరు 20న థియేటర్స్‌లో చూడబోతున్నారు. అందరూ ఇది తమిళ సినిమా అనుకుంటున్నారు. కానీ ఇది తెలుగు నెటివిటికి దగ్గరగా వున్న సినిమా. మన తెలుగు నాట జరిగిన వాస్తవ సంఘటనల ఆధారంగా, తెలుగు నాట ఉన్న సమస్యలను బేస్ చేసుకుని వెట్రీమారన్ తీసిన సినిమా ఇది. ఈ చిత్రానికి ఇళయారాజా గారు ఆయన సంగీతంతో ప్రాణం పోశారు. పీటర్ హెయిన్ ఫైట్స్ ఈ చిత్రానికి హైలైట్‌గా ఉంటాయి. ఇప్పటి వరకు ఇండియన్ స్క్రీన్‌పై చూడని పోరాట ఘట్టాలు ఈ చిత్రంలో ఉంటాయి. ఈ చిత్రం 257 రోజులు షూటింగ్ జరిగితే ఈ చిత్రం కోసం 127 రోజులు విజయ్ సేతుపతి షూట్ చేశారు. ఈ చిత్రం తెలుగు, తమిళ భాషల్లో సంచలన విజ యం సాధిస్తుందనే నమ్మ కం ఉందిఅన్నారు.మంజు వారియర్ మాట్లా డుతూ, ఈ చిత్రం ప్రమోషన్‌లో పాల్గొనటంహ్యాపీగా ఉంది. ఈ సినిమా నా కెరీర్‌లో ఎంతో ప్రత్యేకమైనది. గతంలో అసురన్ సినిమా కు వెట్రీమారన్ దర్శకత్వం లో పని చేశారు.

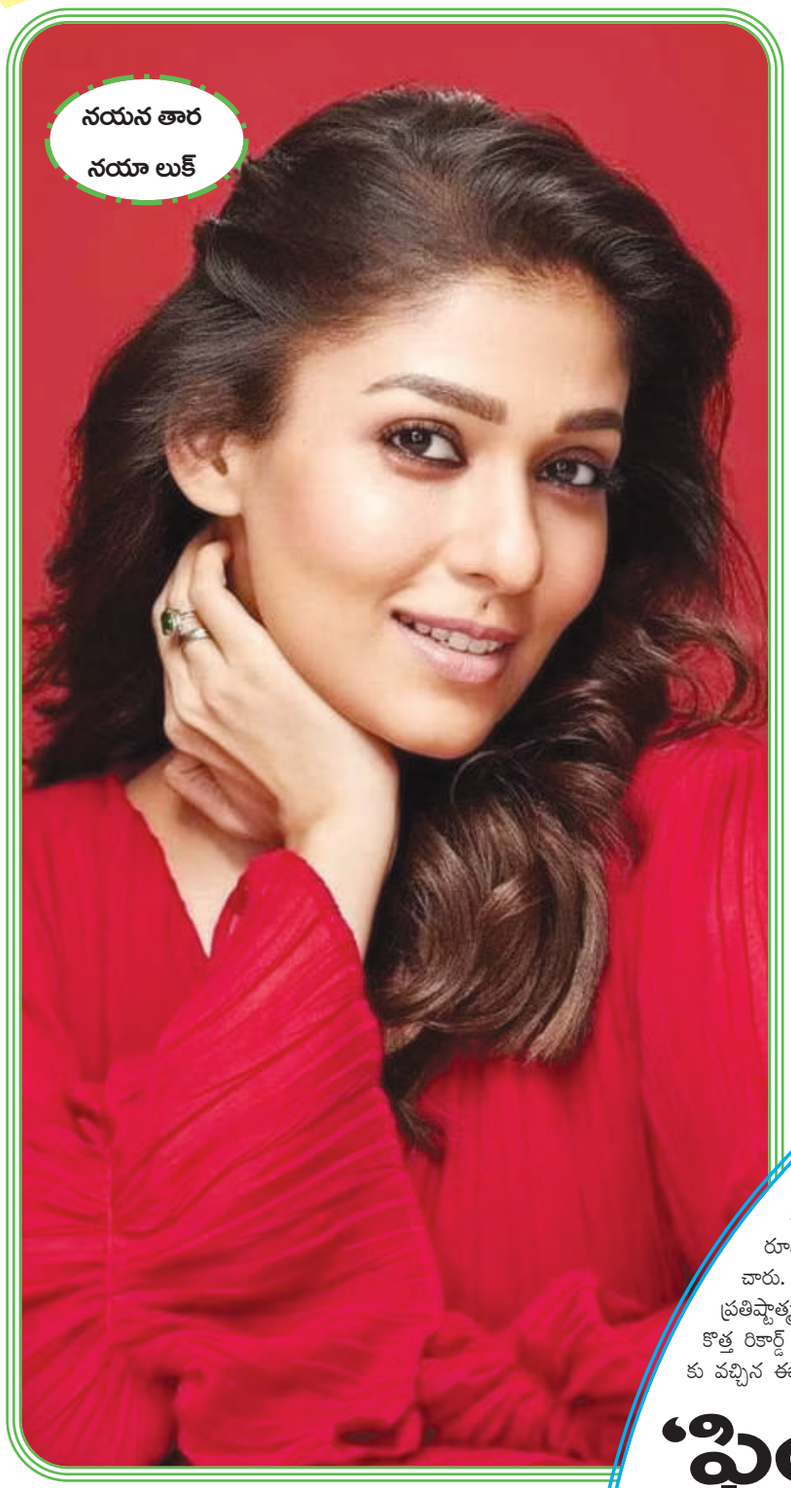

బంగారు బాబు కొడుకు నిశ్చితార్థం

తెలుగు చలన చిత్ర పరిశ్రమలో ఎన్నెన్నో ప్రతిష్టాత్మక చిత్రాలకు ఫైనాన్స్ చేసిన ప్రముఖ ఫిలిం ఫైనాన్సర్, ఆర్ సెక్యూర్డ్ ఫైనాన్స్ అధినేత బంగారు బాబు (ఈ.వి. రాజారెడ్డి) చిన్న కుమారుడు క్రాంతి రెడ్డి నిశ్చితార్థం ప్రముఖ పారిశ్రామికవేత్త సీతా రామిరెడ్డి రామ సీత దంపతుల కుమార్తె శిరీషతో హోటల్ తాజ్ కృష్ణలో ఘనంగా జరిగింది. ఈ కార్యక్రమానికి పలువురు రాజకీయ, సినీ, వ్యాపార, ప్రముఖులు విచ్చేసి నూతన వధూవరులకు అభినందనలు తెలియజేశారు. తెలుగు చిత్ర పరిశ్రమలోని ప్రముఖ నిర్మాతలు, దర్శకులు అందరి తోటి విశేషమైన అనుబంధం కలిగిన బంగారు బాబు.. కుమారుని నిశ్చితార్థ మహోత్స వానికి చలనచిత్ర ప్రముఖు లందరూ తరలి రావడం విశేషం. ఈ కార్య క్రమానికి ప్రముఖ నిర్మాతలు కె. ఎస్.రామారావు, సి.కళ్యాణ్, శ్యాం ప్రసాద్ రెడ్డి, పోకూరి బాబురావు, సునీల్ నారంగ్, కె.అచ్చిరెడ్డి, జెమినీ కిరణ్, సాహు గార్లపాటి, డాక్టర్ కే. వెంకటేశ్వర రావు, మైత్రి మూవీ మేకర్స్ అధినేతలు రవి, ఎర్నేని నవీన్, డి.వి.వి. దానయ్య, బెల్లంకొండ సురేష్, కె రాధా మోహన్, సితార ఎంటర్టైన్మెంట్స్ వంశీ, యు వి క్రియే షన్స్ విక్కీ, ప్రముఖ డిస్ట్రిబ్యూటర్ పి.డి. ప్రసాద్, లగడపాటి శ్రీధర్, ఆంధ్రజ్యోతి ఎం.డి.రాధాకృష్ణ, గోపిఆచంట, ప్రముఖనటులు చక్రపాణి, వడ్డే నవీన్, కిరణ్ అబ్బవరం, నవభారత్ బాలాజీ , మాగంటి సుధాకర్, ప్రముఖ దర్శకులు రేలంగి నరసింహారావు, ఎస్వీ కృష్ణారెడ్డి, మెహర్ రమేష్, సంపత్ నంది తదితరులు హాజరై నూతన వధూవరులను ఆశీర్వదించా రు. అత్యంతవైభవంగా జరిగిన ఈ వేడుక కు ఇంతమంది సినీ ప్రముఖులు హాజరు కావ టం చలనచిత్ర పరిశ్రమలో ఫైనాన్సర్‌గా బంగారు బాబుకు ఉన్న గుర్తింపు, గౌరవాలకు నిదర్శనం అని విచ్చేసిన ప్రముఖులందరూ అభినందించారు.

'ఫియర్' సక్సెస్ మీట్

హీరోయిన్ వేదిక లీడ్ రోల్‌లో నటించిన సినిమా ఫియర్. ఈ సినిమాను దత్తాత్రేయ మీడియా బ్యానర్‌పై ప్రొడ్యూసర్స్ డా.వంకి పెంచలయ్య, ఏఆర్ అభి నిర్మించారు. సుజాత రెడ్డి కోప్రొడ్యూసర్‌గా వ్యవహరించారు. సస్పెన్స్ థ్రిల్లర్ కథతో దర్శకురాలు డా.హరిత గోగినేని ఫియర్ మూవీని రూపొందించారు. అరవింద్ కృష్ణ ఓ స్పెషల్ రోల్‌లో కనిపిం చారు. ఫియర్ సినిమా విడుదలకు ముందే వివిధ అంతర్జాతీయ ప్రతిష్టాత్మక ఫిలిం ఫెస్టివల్స్‌లో 70కి పైగా అవార్డ్స్‌లను గెల్చుకుని కొత్త రికార్డ్ క్రియేట్ చేసింది. ఈ నెల 14న గ్రాండ్ థియేట్రికల్ రిలీజ్ కు వచ్చిన ఈ సినిమా రిలీజైన అన్ని సెంటర్స్‌లో సూపర్ హిట్ టాక్ తో రన్ అవుతోంది. ఈ నేపథ్యంలో ఫియర్ సినిమా సక్సెస్ మీట్‌ను హైదరాబాద్‌లో ఘనంగా నిర్వహిం చారు. ఈ కార్యక్రమంలో సినిమాటోగ్రాఫర్ ఐ అండ్రూ మాట్లాడుతూ, హరిత స్క్రీన్‌ప్లే బేస్డ్‌గా ఫియర్ సినిమా ను రూపొందించారు. ఆమె కథ నెరేట్ చేసి డిస్కషన్స్ చేసేప్పుడే ఈ చిత్రానికి అవార్డ్స్ వస్తాయని అంచనా వేశాను. ఫియర్‌లో మంచి స్క్రీన్ ప్లే ఉందని, ఇటీవల తెలుగు సినిమాల్లో ఇలాంటి స్క్రీన్ ప్లేతో సినిమా రాలే దని ప్రశంసలు రివ్యూస్‌లో కూడా వచ్చాయి. సస్పెన్స్ థ్రిల్లర్ కథలో ఓ మెసేజ్ కూడా చెప్పారు హరిత మా మూవీని ఆదరిస్తున్న ప్రేక్షకులకు థ్యాంక్స్ అన్నారు. నటుడు అప్పాజీ అంబరీష్ మాట్లాడుతూ, ఫియర్ సినిమా మంచి సైకలాజికల్ థ్రిల్లర్ అనే పేరొచ్చింది. ప్రేక్షకుల నుంచి మంచి ఆదరణ వస్తోంది. మీడియా మిత్రులు మా సినిమా ప్రమోషన్ కు బాగా సపోర్ట్ చేశారు. ప్రేక్షకుల దగ్గరకు మా సినిమాను తీసు కెళ్లారు. హరిత, అభి మమ్మల్ని సొంత మనుషుల్లా చూసుకున్నా రు. ఈ చిత్రంలో హీరోయిన్ వేదికకు తాత పాత్రలో నటించా ను. అన్ని వర్గాల ప్రేక్షకులకు మా ఫియర్ సినిమా నచ్చడం సంతోషంగా ఉంది అన్నారు. నటుడు షానీ మాట్లాడుతూ, ఫియర్ సినిమాలో బూచోడు క్యారెక్టర్ చేశాను. ఆ క్యారెక్టర్‌కు నేను బాగా సెట్ అవుతానని హరిత నన్ను సెలెక్ట్ చేసుకున్నారు. ఈ అవకాశం ఇచ్చిన హరిత, అభికి థ్యాంక్స్ అన్నారు. ప్రొడ్యూసర్ ఏఆర్ అభి మాట్లాడు తూ, ఫియర్ సినిమాను సక్సెస్ చేసిన ఆడియెన్స్‌కు థ్యాంక్స్. 14న కంఫర్ట్‌గా రిలీజ్ చేసేందుకు రెడీ అయ్యాం. అయితే 13వ తేదీన ఐకాన్ స్టార్ అల్లు అర్జున్‌కి జరిగిన విషయంలో మేము ఆయన అభిమానులుగా, ఇండస్ట్రీకి చెంది న వారుగా చాలా బాధపడ్డాం. ఆయన విషయంలో ఏదైన దురదృష్టకరమైనది జరిగితే సినిమా రిలీజ్ కూడా పోస్ట్ పోన్ చేయాలని అనుకున్నాం. అయితే అదృష్ట వశాత్తూ అల్లు అర్జున్ బెయిల్‌పై బయట కు వచ్చారు. డిస్ట్రిబ్యూటర్స్ ఫోన్ చేసి మంచి ఫీడ్‌బ్యాక్ ఇస్తున్నారు. 150 థియే టర్స్‌లో సినిమాను రిలీజ్ చేశాం. మేము రిలీజ్ చేసిన ప్రతి సెంటర్‌లో సినిమా స్క్రీనింగ్ అవుతోంది. కలెక్షన్స్, ప్రేక్షకుల స్పందన బాగున్నాయి. ముఖ్యంగా మా డైరెక్టర్ హరిత గురించి చెప్పాలి. ఆమె ఈ సినిమాను ఎంతో క్రియేటివ్‌గా తెర కెక్కించిన విధానం చూసి ఆశ్చర్యపోయా ను. నా వైఫ్ హరితలో ఇంత ప్రతిభ ఉందా అనిపించింది. డైరెక్టర్‌గా ఆమె నాకు హిట్ సినిమా ఇచ్చినందుకు థ్యాంక్స్ చెబుతున్నా.

బరువు తగ్గి అందాల పోటీలో నెగ్గింది..

అధిక బరువు... ఎన్నో సమస్యలకు కారణమవుతుంది. 40 ఏళ్ల చాందినీ సింగ్ విషయంలో కూడా అలాగే జరిగింది. ఒకానొక సమయంలో వంద కిలోలకు పైగా బరువు పెరిగిన ఆమెను.. వివిధ రకాల ఆరోగ్య సమస్యలు చుట్టుముట్టాయి. అయినా వాటిని జయించి, బరువు తగ్గి నాజూగ్గా మారింది. ఈ ఆత్మవిశ్వాసమే.. ఆమె అందాల పోటీల వైపు అడుగులు వేసింది. ఇటీవలే 'మిసెస్ గ్రాండ్ యూఎస్ఏ 2024' కిరీటం నెగ్గిన ఆమె.. ప్రస్తుతం మిసెస్ గ్రాండ్ ఇంటర్నేషనల్ యూఎస్ఏ 2024 పోటీలో నిలిచింది. సాధించాలన్న పట్టుదల ఉంటే ఏది మన విజయానికి అడ్డుకాదని నిరూపించిన చాందిని స్ఫూర్తి గాథ ఇది!

భారతీయ మూలాలున్న చాందిని సియాటెల్లో స్థిరపడింది. ఇల్లాలిగా, తల్లిగానే కాదు.. వ్యాపారవేత్తగానూ పేరు సంపాదించిందామె. ప్రస్తుతం తారే అనే పిల్లల పుట్వేర్ బ్రాండ్‌కు సహ వ్యవస్థాపకురాలిగా కొనసాగుతోంది. అయితే గర్భం ధరించక ముందు తన ఆరోగ్యంపై అంత శ్రద్ధ పెట్టేది కాదు చాందిని. ఈ నిరక్ష్యమ్లే తన అధిక బరువుకు కారణమైందని చెబుతోందామె.

118 కిలోల బరువుతో..! కుటుంబ, బాధ్యతల్లో పడిపోయి నా ఆరోగ్యాన్ని నిరక్ష్యం చేశా. తీసుకునే ఆహారం విషయంలోనూ నిరక్ష్యంగా ఉండేవాన్ని ఇదే కొన్నాళ్లకు నేను విపరీతంగా బరువు పెరిగేందుకు కారణమైంది. ఒకానొక దశలో 118 కిలోలకు చేరుకున్నారు. నాకు సరిపోయే దుస్తులు దొరకడం కూడా కష్టమయ్యేది. దాంతో కొలతలిచ్చి మరీ కుట్టించుకునేదాన్ని. ఇక నాకున్న పీసీఓఎస్ సమస్య కారణంగా గర్భం ధరించడం కూడా కష్టమైంది. ప్రెగ్నెన్సీ వచ్చాక మధుమేహం, రక్తపోటు, ఊబకాయం.. తదితర సమస్యలు చుట్టుముట్టాయి. దీనితో డాక్టర్ సలహా ప్రకారం రెండు, మూడు త్రైమాసికాలు పూర్తిగా బెడ్ రెస్ట్ తీసుకోవాల్సి వచ్చింది. దీంతో శారీరక శ్రమ ఎక్కువ బరువు పెరిగిపోయా. ఇక పాపాయి పుట్టాక ఇంకా బరువు పెరిగా, ఇలా అధిక బరువు కారణంగా చుట్టుముట్టిన ఆరోగ్య సమస్యలను దూరం చేసుకోవాలంటే కచ్చితమైన ఆహార నియమాలు పాటించడం, వ్యాయామాలు చేయడం తప్పనిసరి అని వైద్యులు చెప్పారు. దాంతో నా లైఫ్ స్టైల్ మార్చుకోవాలన్న పట్టుదల పెరిగింది.. అంటూ చెప్పుకొచ్చింది.

ఆహారం.. వ్యాయామం: చాలామంది, నాజూగ్గా అందంగా కనిపించడానికే బరువు తగ్గుతారు. కానీ తాను వీటితో పాటు తనకున్న ఆరోగ్య సమస్యల గురించి చెబుతోంది. బరువు తగ్గాలని నిర్ణయించుకున్న మరుక్షణం నుంచి దీని కోసం ఏమేం చేయాలో తెలుసుకోవడం మొదలు పెట్టిన నిపుణుల సలహా మేరకు తీసు కోవాల్సిన ఆహార నియమాలను ప్లాన్ చేసుకున్నా. త్వరగా బరువు తగ్గడం కంటే ఒక క్రమ పద్ధతిలో నిదానంగా తగ్గడమే ఆరోగ్యకరమని తెలుసు కొని.. అందుకు తగిన దీర్ఘకాలిక లక్ష్యాల్ని ఏర్పాటు చేసుకున్నా. అన్నం, రోటీ, పన్నీర్, చికెన్.. రోజువారీ రోజువారీ మెనూలో చేర్చుకునేదాన్ని. అలాగని నాకు నచ్చిన పదార్థాలను పక్కన పెట్టలేదు. వాటినే ఆరోగ్యకరంగా తీసుకోవడం మొదలుపెట్టా. ఏది ఎంచుకోవాలో ప్రొటీన్లు ఫైబర్ ఎక్కువగా, క్యాలరీలు తక్కువగా ఉండేలా జాగ్రత్తపడ్డా. ఇక బయట తినడం చాలావరకు తగ్గించేశా. జంక్ ఫుడ్ పూర్తిగా పక్కన పెట్టేశా. వీటన్నింటితో పాటు ఎక్కువసార్లు తక్కువ మోతాదులో ఆహారం తీసుకోవడం నాకు మేలు చేసింది.

ఇక వ్యాయామాల విషయానికొస్తే.. వాకింగ్, జాగింగ్, కార్డియో, బరువులెత్తడం.. స్థిర సాధన చేశాను. అయితే ఒక్కోసారి వర్కవుట్ వల్ల గాయాలయ్యేవి.. అలసటగా అనిపించేది.. అప్పుడు కాస్త నిరాశ పడినా.. పాజిటివిటీతో ముందుకు సాగాను. వీటన్నింటి ఫలితంగానే కొన్నేళ్లలోనే 48 కిలోలు తగ్గాయి.. 70 కిలోలకు చేరుకున్నాయి. దీంతో రక్తపోటు, మధుమేహం, అధిక బరువు.. ఇలా అన్ని సమస్యలూ అదుపులోకొచ్చాయి.. అంటోంది చాందిని.

అందాల రాణిగా! అధిక బరువును తగ్గించుకొని.. ఆరోగ్యాన్ని పెంచుకున్న చాందిని.. తనలో వచ్చిన శారీరక మార్పులను చూసి మురిసిపోయింది. అప్పటిదాకా ఒక రకమైన ఆత్మన్యూనతతో, అభద్రతా భావంతో నలిగిపోయిన ఆమెలో ఈ మార్పులు ఆత్మవిశ్వాసాన్ని నింపాయి. కంఫర్ట్ జోన్ నుంచి బయటికొచ్చి ఏదైనా సాధించగలననే నమ్మకాన్ని పెంచుతుంది. ఈ పాజిటి విటీనే తనను అందాల పోటీల వైపు అడుగు లేయించిందని చెబుతోంది బ్యూటి ఫుల్ మామ్.(పస్తుతం నాకు 30 ఏళ్లు. ఈ వయసులో కొంత మంది మహిళలు ఏది సాధించ లేమనుకుంటారు. కానీ మన తపనను నెరవేర్చుకోవడానికి వయసు అడ్డు కాదని నిరూపించాలను కున్నా. ఈ విధంగానే 'మిసెస్ గ్రాండ్ యూఎస్ఏ' పోటీల గురించి తెలిసింది. వెంటనే దీనికి దరఖాస్తు చేసుకున్నా. అయితే కిరీటం గెలుస్తానని ఊహించలేదు. నా ఆత్మవిశ్వాసం, కుటుంబ ప్రోత్సాహమే నాకు ఈ విజయాన్ని అందించాయి..' అంటూ ఈ బ్యూటీ క్వీన్.. ఇటీవలే ముగిసిన ఈ పోటీల్లో కిరీటం.. వేదికపై మరోసారి తన ఆత్మవిశ్వాసాన్ని చాటు కుంది. ప్రస్తుత 'మిసెస్' గ్రాండ్ ఇంటర్నేషనల్ యూఎస్ఏ 2024' అందాలపోటీల్లో టాప్8లో పోటీ పడుతోంది అందాలరాశి.

తిరుప్పావై
2వ పాశురము

వైయత్తు వాళ్వీర్కాళ్! నాముమ్
సమ్ పావైక్కు
శెయ్యుమ్ కిరిశైగళ్ కేళీరో,
పాఱ్కడలుళ్
పైయత్తుయిన్ఱ పరమ పడిసాడి,
నెయ్యుణ్డోమ్ పాలుణోమ్
నాట్కాలే నీరాడి
మైయిట్టెళుతోమ్ మలరిట్టు
నాముడియోమ్
శెయ్యాదన శయ్యోమ్ తీక్కుఱళై
చ్చెన్ఱోదోమ్,
ఐయుముమ్ పిచ్చైయు
మాన్దనైనయమ్ కైకాట్టి,
ఉయ్యుమాజెణ్ణి యుకన్దేలో
రెమ్బావాయ్

ఈ లోకములో ఆనందం అనుభవింపదలచిన గోపికలారా! ఈ వ్రతమునకు చేయవలసిన కార్యక్రమములను వివరంగా వినండి. పాలసముద్రములో నిదురించుచున్న పరాత్పరుని యొక్క పాదముల గురించి మెల్లగా పాడుదాం. తెల్లవారు ఝామునే స్నానము చేసి, కన్నులను కాటుకతో అలంక రించక పూలను తలలోముడవక, ఇతరులకు, బాధలు కలిగించు. మాటలు అనక జ్ఞానులు తృప్తి పొందువరకు భిక్షను ఇచ్చి జీవించు విధానమును అలవాటు చేసుకొను కొందము. ఇదంతా విని మీరు ఆనందించాలని నా కోరిక అని గోపిక ఇతర గోపికలను ఆహ్వానిస్తున్నది.

ఫలం: "మంచి చెడుల విషయం తెలుసుకొనే జ్ఞానం"

ఈ మాసంలో ముగ్గేద్దాం!

ధనుర్మాసం వచ్చిందంటే చాలు తెలుగునాట నెలపట్టడం మొదలవుతుంది. రోజుకో ముగ్గు.. ఎవరిది బాగుంది? నీదా..నాదా? పెద్ద ముగ్గు ఎవరిది అంటూ ఎన్ని పోలికలో ఊరంతా సందడిగా మారిపోతుంది. ఇంతకీ ఎప్పటిదీ ముగ్గు? ఈ సంప్రదాయానికి ఆధునిక యుగంలో చోటుందా? తెలుసుకుందాం..

తెల్లవారుజామున ఇంకా సూర్యుని జాడైనా కనిపించదు. ఆ సమయంలో వాకిలిని శుభ్రం చేసి, చక్కగా కళ్లాపి జల్లి.. అందమైన ముగ్గును వేస్తుంది ఇల్లాలు. ఏ పనైనా దాని తరవాతే. తెల్లారకముందే వేసే ముగ్గు. చీకటి నుంచి వెలుగులోకి ప్రయాణానికి సూచికగా భావిస్తారు. దైవమంటే నమ్మకం ఉన్నా లేకపోయినా.. ఈ సృష్టిని నడిపే ఓ శక్తి మాత్రం ఉందని అనాదిగా నమ్ముతున్న మాటే! ఆ శక్తినీ.. భూమాతనీ ఆరాధించే మార్గంగానూ 'ముగ్గు'నునమ్ముతారు. ఇప్పటికీ వేడుకలు, పండుగలు, పూజలు.. ఏవైనా రంగవల్లిక వేయడం పరిపాటి.. వీటి ఉనికి రాతియుగం నుంచే ప్రారంభమైంది. పైగా భారతీయ సంప్రదాయంలో ఎదుటివారి కడుపు నింపడం.. దేవుడి సేవ ఒకటేనని భావిస్తారు.కలిగినవారు ఎంతమందికైనా భోజనం పెట్టగలరు. మరి లేనివాళ్లు? ఏ జీవికి తిండి పెట్టినా అదే పుణ్యం. పైగా సృష్టిలో ఒక జీవి మరో జీవిమీద ఆధారపడి జీవిస్తుంది. అలా మనకు పరోక్షంగా సాయపడే సూక్ష్మజీవులు, పక్షుల కడుపు నింపొచ్చని బియ్యప్పిండినే అందమైన ముగ్గుగా తీర్చిదిద్దుతాం. అంటే వాటి కడుపు నింపడం ద్వారా మనకు మనం సాయం చేసుకున్నట్టు కూడా సైన్స్ చెప్పే 'ఆ హారగొలుసు'కి సూచికే ఇది.

రెండు విధాలా ఆరోగ్యం! ఎన్నైనా చెప్పండి... ఇది పాతకాలం ఆచారం. మావి జీవితాలు, కాలు బయట పెడితే వాహనంలోకే అలాంటి ఫాస్ట్ జీవితాలకు ముగ్గులు, రంగులద్దడం కుదరదంటారా? మోడరన్ సైన్స్నీ అబ్బురపరిచే శక్తి ముగ్గుది. కోపంలో ఉన్నవారిని ఓసారి ముగ్గు చూసి రమ్మనండి. ఆ గీతల్లోని మాయ మెదడుని శాంతపరుస్తుంది. అంటే నెగెటివ్ ఎనర్జీని ఆపగలదని, సరి, బేసి, మధ్యచుక్క అంటూ ఎన్నెన్ని రకాలుగా చుక్కలు పెడతాం ఒక చుక్కని మరోచుంచడి జాగ్రత్తగా కలుపుతాం. లెక్కలంటే కొరుకుడుపడని వారికి చక్కని మార్గం. తదేకంగా చేస్తాం కాబట్టి. ఏకాగ్రత కుదురుతుంది. మెదడుకీ వ్యాయామం వంగి లేదా కూర్చొని చేస్తూ వేస్తుంటాం కాబట్టి, శరీరానికి కసరత్తులు చేసిన ప్రయోజనం. ఆఫ్రికాలో ఒక జాతి... ఇంటిగోడలు, తమవాళ్ళు ఎక్కువగా తిరిగే చోట్ల ముగ్గును తలపించేలా గీస్తారు. వాటిని చూశాక వారిపై దాడిచేసే క్రూరమృగాలు దారి మళ్లించుకుని వెళ్లిపోతాయట. మనదేశంలోనూ కొన్ని ఇంట్లో తలుపులు, గోడలపై ముగ్గులతో అలంకరించడం చూస్తుంటాం. వీటి పరమార్థం మనసుని తేలికపరచడమే బిహేవియర్, మెమరీ సంబంధిత చెరపీల్లోనూ ముగ్గును భాగం చేస్తున్నారంటే దీని ప్రాధాన్యమెంతో అర్థం చేసుకోండి. సైన్స్నే అబ్బురపరిచే కళ ఇది. మన పూర్వికులు మనకు అందించిన సంపద. అందుకే.... చిన్నదో పెద్దదో ముంగిట ఓ ముగ్గెద్దాం ఇంటికి అందం... మనసుకి స్థాయి!

రంగవల్లి

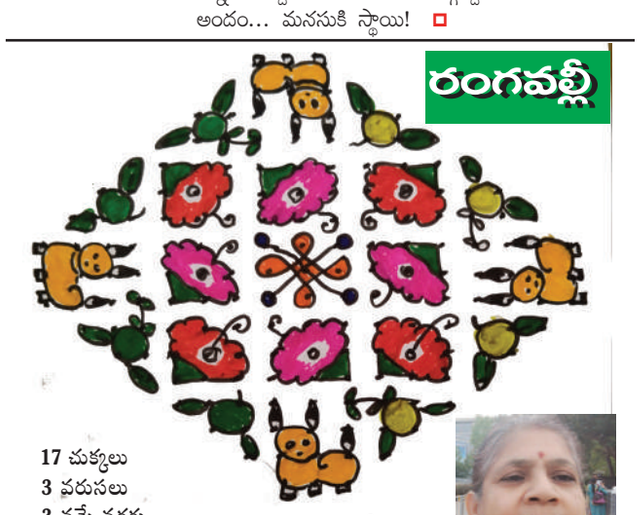

17 చుక్కలు
3 వరుసలు
3 వచ్చే వరకు
సరి చుక్క

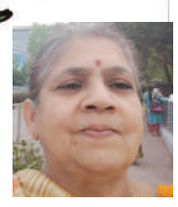

సి.రాజ్యలక్ష్మి
ఎస్.ఆర్ నగర్, హైదరాబాద్

ముగ్గులకు ఆహ్వానం

మా చిరునామా
ఎడిటర్, 'చెలి' వార్త, నం.396,
లోయర్‌ట్యాంక్ బండ్, డిబిర్ మిల్స్
పక్కన, హైదరాబాద్-80.
Gmail: cheli@vaartha.com

బ్రెడ్ రోల్స్

కావలసిన పదార్థాలు: బ్రెడ్ స్లయిసెస్: 8, ఆలుగడ్డలు: 2 (మధ్యరకానివి), ఉల్లిగడ్డ: ఒకటి, పచ్చిమిర్చి: నాలుగు, కొత్తిమీర తురుము: ఒక టేబుల్ స్పూన్, కారం: ఒక టీస్పూన్, ఉప్పు: తగినంత, ధనియాల పొడి: ఒక టీస్పూన్, నూనె: వేయించ డానికి సరిపడా.

తయారీ విధానం: ముందు గా ఆలుగడ్డలను ఉడకబెట్టి పొట్టు తీసుకోవాలి. ఒక గిన్నెలో ఉడికించిన ఆలు గడ్డలు, సన్నగా తరిగిన పచ్చిమిర్చి, ఉల్లి పాయ ముక్కలు, కారం, ఉప్పు, ధనియాల పొడి, కొత్తిమీర తురుము వేసి బాగా కలిపి ముద్దలా చేసుకోవాలి. బ్రెడ్ స్లయిసుల అంచులు తీసేసి నీటిలో ముంచి అరచేతిలో వేసుకుని నీరు పోయేలా ఒత్తి, మధ్యలో ఆలుగడ్డ మిశ్రమం ముద్దపెట్టి అంచులు మూసి బుల్లెట్లలా చేసుకోవాలి. స్టవ్‌మీద కడాయి పెట్టి, వేయించడానికి సరిపడా నూనెపోసి, వేడ య్యాక చేసి పెట్టుకున్న రోల్స్ వేసి దోరగా వేయించుకుంటే బ్రెడ్ రోల్స్ రెడీ. టమాట సాస్, గ్రీన్ చట్నీ వీటికి చక్కని జోడీ.

అమ్మాయిలకు డబ్బు విలువ తెలిసేలా!

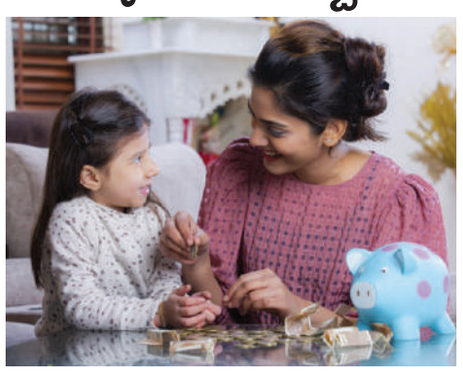

ఈ రోజుల్లో మది తల్లిదండ్రులు పిల్లల ఆనందం కోసం విచ్చల విడిగా డబ్బు ఖర్చు చేయడం, వారు అడిగినంత కొనివ్వడం. ఫలితంగా వారికి డబ్బు విలువ తెలియకుండా పోయే. అవకాశ ఉంటుంది. ఇది వారి భవిష్యత్తుకు ఏమాత్రం మంచిది కాదు. కాబట్టి, పిల్లలకు చిన్నప్పటి నుంచే డబ్బు తెలిసేలా ఉండాలని నిపుణులు దీనికోసం వాడు చేయగలిగే కొన్ని పనులను అప్పగించండి. సరిగా ఇస్తే బహుమతిగా కొంత నగదు ఇవ్వండి. ఒకవేళ పనిలో నాణ్యత లేకపోతే తక్కువ డబ్బు ఇవ్వండి. దీనివల్ల డబ్బులు సులభంగా రావనే విషయం వారికి అర్థమవుతుంది. ఫలితంగా వారు డబ్బుకు విలువివ్వడం మొదలు పెడతారు.ఆ వ్యత్యాసాన్ని తెలియజేయండి.. ఆశక్తి, అవసరానికి మధ్య ఎంతో వ్యత్యాసం ఉంటుంది. అది తెలిస్తే ఎవరైనా తమ ఖర్చులను అదుపులో పెట్టుకోవచ్చంటున్నారు నిపుణులు, తల్లిదండ్రులుగా మీ పిల్లలకు ఇదే విషయాన్ని చెప్పండి. ఇలా చేయడం వల్ల వారు చేసే ఖర్చును వారే అదుపులో పెట్టుకునే అవకాశం ఉంటుంది. దీనికోసం మీ అమ్మాయి ఏదైనా వస్తువు కొనమని అడిగితే అది తప్పనిసరిగా కావాలా? లేకపోయినా పర్లేదా? నిర్ణయం తీసుకోండి. ఇదే పద్ధతిని మీ అమ్మాయికి క్రమంగా అలవాటు చేయండి. ఈ విధంగా ఆలోచించడం వల్ల వారు భవిష్యత్తులో బలమైన ఆర్థిక నిర్ణయాలు తీసుకోగలుగుతారు.

చిన్నప్పటి నుంచే ... కొంతమంచి అమ్మాయిలు సంపాదించిన తర్వాత షాపింగ్ పేరుతో ఉద్యోగం విపరీతంగా డబ్బులు ఖర్చు చేస్తారు. ఇంకొంతమంది అమ్మాయిలు క్రెడిట్ కార్డులను ఇష్టం వచ్చినట్లు వాడేస్తుంటారు. ఇలాంటి అలవాట్లు అప్పుల ఊబిలోకి దించుతాయి. ఆర్థిక అస్థిరత్వానికి చారితీస్తాయి. కాబట్టి, పొదుపు చేయడం వల్ల కలిగే లాభాలను అమ్మాయిలకు చిన్నప్పటి నుంచే వివరించాలి. పిల్లలకు చిన్నప్పటి నుంచే పొదుపును అలవాటు చేసే కొన్ని రకాల యాప్‌లు కూడా ఇప్పుడు అందుబాటులో ఉన్నాయి. అలాంటి వాటి గురించి కూడా వారికి తెలియచేయాలి. అలాగే కాస్త పెద్ద వయసు పిల్లల్ని చిన్న అడిగిన వెంటనే కొనివ్వకుండా వారి ఆర్థిక పరిస్థితి గురించి వివరించి చెప్పాలి. ఇలా చేయడం వల్ల వారు ఖర్చు పెట్టే ముందు ఆలోచిస్తారు. ఇలా అడిగిన వెంటనే కొనివ్వకుండా వారి ఆర్థిక పరిస్థితి గురించి వివరించి చెప్పాలి. ఇలా చేయడం వల్ల వారు ఖర్చు పెట్టే ముందు ఆలోచిస్తారు.

మెనోపాజ్‌లో శాకాహారం ?

మోనోపాలిలో ఆహారంలో మార్పు చేయాలంటే.... ఈ జాగ్రత్తలు తీసుకోవాలి

✦ మాసాహారంలో ప్రొటీన్ పుష్కలం. అది మానేపేటప్పుడు- శాకాహారంలో ప్రొటీన్ వనరులైన సోయామిల్క్ టోపు.. వంటివి తప్పక చేర్చాలి. అయితే శరీర బరువును బట్టి ప్రొటీన్ అవసరమవు తుంది. మెనోపాజ్ లో ప్రతి కిలోకి దాదాపు ఒక గ్రా. ప్రొటీన్ తీసుకోవాల న్నది మర్చి పోకూడదు.

✦ ఒమేగా ఫ్యాటీ ఆమ్లాలు ఉండే గింజల్నీ, నట్స్‌నీ ఆహారంలో చేర్చాలి. అవిసెలు, చియా, బాదం, వాల్‌నట్స్.. వంటి వాటివల్ల గుండె పనితీరు బాగుంటుంది. ఇవీ మోతాదులో అంటే 35గ్రా. మించకూడదు. ✦ ఐరన్, కాల్షియంకోసం పాలకూర, బచ్చలి, ఫోర్టిఫైడ్ సెరియల్స్, పప్పుధాన్యాలు తినాలి. విటమినన-సి ఎక్కువగా ఉన్న పండ్లు తింటే పోషకాల శోషణ మెరుగవుతుంది.

✦. క్యాబేజీ, కాలీఫ్లవర్, బ్రాకలీలు ఈస్ట్రోజన్ స్థాయుల్ని పడిపోకుండా చేస్తాయి. ఓట్స్, ముడిధాన్యాలు, చిరుధాన్యాలు, ఆకుకూరల్లోని విటమిన్-బి6, మెగ్నీషియం కూడా ఈ హార్మోన్ శాతాన్ని తగ్గనివ్వవు. ✦ విటమిన్-బి12 శాకాహారంలో దొరదు. అలాగే కాల్షియం, విటమిన్-డి.. వంటివి కూడా ఆహారం ద్వారా పూర్తిస్థాయిలో అందక పోవచ్చు. కాబట్టి ఇవన్నీ ఫోర్టిఫైడ్ ఫుడ్స్ లేదా సప్లిమెంట్స్ రూపంలో తీసుకో వచ్చు. లేదా కాల్షియం కోసం తక్కువ కొవ్వు ఉన్న డెయిరీ ఉత్పత్తుల్ని తీసుకున్నా మంచిదే. ఆరోగ్యకర మైన ఆహారంతో పాటు వ్యాయమం తప్పని సరి. అప్పుడే కొవ్వు కణాలు ఈస్ట్రోన్ అనే ప్రత్యేక హార్మోన్‌ను ఉత్పత్తి చేస్తాయి. కాబట్టి ఈ జాగ్రత్తలు తీసే కుంటే మెనోపాజ్ సమస్యల్ని అధిగమించ వచ్చు.

నవ యవ్వనంగా ..

వయసు పైబడు తున్న కొద్దీ ముఖంపై ముడతలు ఏర్పడటం సహజం. దీనిని తరచుగా తరచుగా బ్యూటీపార్లర్కి వెళతారు. యాంటీ ఏజింగ్ క్రీములు రాయడం, ట్రీట్మెంట్ తీసుకుంటారు. అయితే వీటితో పాటు ఆహారంలో కొన్ని మార్పులు చేసుకోవడం ద్వారా మరింత యవ్వనంగా కనిపించవచ్చు. మరి ' మెరిసి పోవడానికి ఆహారంలో తప్పనిసరిగా భాగం చేసు కోవాల్సిన కొన్ని పదార్థాల గురించి తెలుసుకుందామా..

ఉసిరి.. ఉసిరిలో విటమిన్ 'సి' అధికంగా లభిస్తుంది. అలాగే చర్మపోషణకు అవసరమైన ఖనిజ పదార్థాలు కూడా ఇందులో పుష్కలంగా లభిస్తాయి. ఇందులోని పోషకాలు రక్తప్రసరణ సక్రమంగా జరిగేలా చూస్తాయి. దీనివల్ల చర్మానికి సరైన పోషణ అందుతుంది. ఫలితంగా చర్మం ముడతలు పడటం తగ్గి యవ్వనంగా కనిపిస్తుంది. ఉసిరిని తినడం వల్ల జుట్టు రాలే సమస్య కూడా తగ్గుముఖం పడు తుంది.

సాల్మన్ చేపలు... సాల్మన్ చేపలో ఒమేగా 3 ఫ్యాటీ ఆమ్లాలు, ప్రొటీన్లు ఎక్కువగా ఉంటాయి. ఈ ఫ్యాటీ ఆమ్లాలు చర్మంపై పొరలా ఏర్పడి అవి పాడవకుండా చేస్తాయి. అందుకే వారానికోసారి ఈ చేపను ఆహారంగా తీసుకోవాలి. ఫలితంగా చర్మం ఆరోగ్యంగా తయారవు తుంది.

డ్రైఫ్రూట్స్: జీడిపప్పు, పిస్తాలాంటులను తినడం ద్వారా ఆన్‌తరేనిక్ కప్పులు నీటమిల్ మిల్స్ ఆంటిమెట్లు ఆధునిక పుష్కలంగా అభివృద్ధి చెందుతాయి. ఆరోగ్యంగానే కాదు. అందుగానూ తయారవ్వవచ్చు అయితే వీటిని మరి ఎక్కువగా తినడం వల్ల చాపయ్యే కేరోటెంది. అందువల్ల మోశాను మించకనంతా జాగ్రత పడాలి

వెల్లుల్లి: వెల్లుల్లిలో ఉండే మందుల గుజులు రక్తాన్ని శుద్ధి చేసి చెడు కొలాలిని బయటకు పంపుతాయి. ఫలితంగా ముఖం మీద వచ్చే ముడతలు తగ్గుముఖం పడతాయి. కొందరిలో బరువు తగ్గడం చర్మం సాగినట్లుగా అవుతుంది. తిరిగి దాన్ని బిగుతుగా మార్చడంలో వెల్లుల్లిపాత్ర కీలక పాత్ర పోషిస్తుంది. జాతి పండ్లలో నీటి శాతం ఎక్కువ ఉంటుంది అలాగే విటమిన్‌ఖి కూడా పుష్కలంగా లభిస్తుంది. ఇది చర్మ ఆరోగ్యానికి ఏంటో తోడ్పడుతుంది. కాబట్టి వీటిని రోజూ తింటూ ఉండాలి. రోజూ సరైన మోతాదులో నీళ్లు తాగడం వల్ల చర్మానికి కావాల్సిన తేమ అందుతుంది.

వణుకుడు వ్యాధికి ముద్ర

వణుకుడు వ్యాధి... దీన్నే పార్కిన్సన్స్ వ్యాధిగానూ పిలుస్తారు. దీన్ని వాయు ముద్ర తో తగ్గించుకోవచ్చు. సుఖాసనం లేదా పద్మాసనంలో కూర్చొని వెన్నెముకను నిటారుగా ఉంచాలి. ఆపై చేతుల్ని మోకాళ్లపైన ఉంచి మెల్లగా అరచేతుల్ని పైకి పెట్టి ఉంచండి. ఇప్పుడు చిత్రంలో చూపినట్లుగా చూపుడు వేలిని మడవండి. ఆపై బొటనవేలి సాయంతో చూపుడు వేలిని అదిమి పెట్టండి. ఆపై మిగిలిన మూడు వేళ్లను నిటారుగా ఉంచాలి. ఈ స్థితిలో కళ్ళు గ్రూసుకుని ఊపిరి తీసుకుని ప్రశాంతంగా శ్వాసమీద దృష్టి పెట్టండి. ఇలా 1015 నిమిషాలపాటు సాధన చేయాలి. ఈ ముద్ర కీళ్ల నొప్పుల్నీ, గ్యాస్ట్రిక్ సమస్యల్నీ, పార్కిన్సన్స్ వ్యాధి తగ్గుతుంది. మానసిక ఆరోగ్యాన్ని మెరుగుపరుస్తుంది. నరాలను ఉత్తేజితం చేస్తుంది. చర్మం, గోళ్లు, జుట్టు ఆరోగ్యానికి మేలు చేస్తుంది. వాత దోషాలను నివారిస్తుంది. ఇది నాడీ వ్యవస్థకూ మంచిది. మెరుగైన ఫలితాల కోసం ఈ ముద్ర వేస్తూనే... యాంటీ ఆక్సిడెంట్లు ఉన్న ఆహారాన్ని తీసుకోవాలి. పండ్లూ, కూరగాయల్లో ఇవి ఎక్కువ, కాబట్టి వీటిని రోజూ తీసుకోండి నీరు ఎక్కువగా తాగాలి. శరీరానికి ప్రొటీన్లు అందేలా చూసుకోండి. గుడ్లు, డ్రైఫ్రూట్స్, బీన్స్ ఆహారంలో భాగమవ్వాలి. నిద్రలేమి, జలుబు, జ్వరం, గుండె సమస్యలున్న వారు డాక్టర్ సలహా మేరకే ఈ ముద్రను వేయండి.

గోడపై పెన్సిల్ గీతలా?

పిల్లలు ఇంటిని తేలికగా గుర్తించొచ్చు. అదెలాగంటే... గది గోడల నిండా ఉంటే రంగురంగుల పెన్సిళ్ల గీతలే, ఆ ఇంట్లో చిన్నారులు చెబుతుంటారు. వాళ్లలోని సృజనాత్మకతకు ప్రతీకలుగా కనిపించే ఆ గీతాలు చూడముచ్చటగానూ ఉంటాయి. అయితే ఇల్లంతటినీ శుభ్రపరిచేటప్పుడు ఆ గోడలు కూడా మెరిస్తే బాగుండును అనిపిస్తుంది కదూ..

✦. రెండు చెంచాల బేకింగ్‌సోడాకు తగినంత నీటిని కలిపి పేస్టులా కలపాలి. దీన్ని రంగు పెన్సిళ గీతలున్న చోట రుద్ది, ఆపై కాటన్ వస్త్రంతో తుడిస్తే చాలు.

✦. రెండు చెంచాల బేకింగ్‌సోడాకు తగినంత నీటిని కలిపి పేస్టులా కలపాలి. దీన్ని రంగు పెన్సిల్ గీతలున్న చోట రుద్ది, ఆపై కాటన్ వస్త్రంతో తుడిస్తే చాలు.

✦ తెల్లని రంగు టూత్పేస్టును పెన్సిల్ గీతలున్నచోట రాయాలి.తర్వాత బ్రష్‌తో శుభ్రపరిస్తే చాలు

✦ గ్లాస్ క్లీనర్, శానిటైజర్ లేదా వెనిగర్లో ముంచిన కాటన్ ప్యాడ్ను గీతాలపై రుద్దినా చాలు. ఆ ప్రాంతమంతా శుభ్రపడుతుంది. ✦. మయోనైజ్‌ను ఉపయోగించి కూడా పెన్సిల్ గీతాలను దూరం చేయొచ్చు. చిన్న చెంచాతో మయోనీజ్ను తీసుకుని గీతలున్నచోట రాసి గుండ్రంగా రుద్దాలి. ఆ తర్వాత డిష్వాషింగ్ సోప్పు కరిగించిన నీటిలో ముంచిన వస్త్రంతో తుడిస్తే గీతలు మటుమాయం అవుతాయి.

✦ కీరదోస ముక్కతో పెన్సిల్ గీతలున్న చోట రుద్ది, ఆ తర్వాత పొడి వస్త్రంతో తుడిస్తే చాలు. గోడ శుభ్రపడుతుంది. అలాగే క్రేయాన్స్ మరకలున్నచోట రబ్బరుతో మృదువుగా రుద్దినా ఫలితం ఉంటుంది.

మహిళల తొలి టి20లో.. విండీస్‌పై

భారత్ గ్రాండ్ విక్టరీ

49 పరుగుల తేడాతో శుభారంభం

ఢిల్లీ: వెస్టిండీస్‌తో జరుగుతున్న మహిళల టీ20 సిరీస్‌లో భారత మహిళల జట్టు శుభారంభం చేసింది. మూడు మ్యాచ్‌ల సిరీస్‌లో భాగంగా ముంబయి వేదికగా జరిగిన తొలి టీ20లో టీమ్‌ఇండియా 49 పరుగుల తేడాతో గ్రాండ్ విక్టరీ కొట్టింది. భారత్ నిర్దేశించిన 196 పరుగుల భారీ లక్ష్య ఛేదనలో విండీస్ ఓవర్లన్నీ ఆడి 7వికెట్లు నష్టానికి 146 పరుగుల స్కోర్‌కే పరిమితమైంది. డియాండ్రా డాటిన్ 28 బంతుల్లో 52 పరుగులు,4 ఫోర్లు, 3 సిక్సలతో దూకుడుగా ఆడింది. క్వీనా జోసెఫ్ 33 బంతు ల్లో 49 పరుగులు, 5 ఫోర్లు, 3 సిక్స్‌లతో కూడా రాణించినా, మిగతా ప్లేయర్ల నుంచి సహకారం లభించలేదు. టీమ్‌ఇండియా బౌలర్లలో టిటాస్ సాధు 3 వికెట్లు, దీప్తి శర్మ 2 వికెట్లు, రాధా యాదవ్ 2 వికెట్లు పడగొట్టారు. సూపర్ హాఫ్ సెంచరీ 73 పరుగులు తో అదరగొట్టిన జెమీమాకు ప్లేయర్ ఆఫ్ ది మ్యాచ్ అవార్డు లభించింది. అంతకుముందు బ్యాటింగ్ చేసిన భారత్ నిర్ణీత 20 ఓవర్లలో 4 వికెట్ల నష్టానికి 195 పరుగులు చేసింది. ఓపెనర్ స్మృతి మంధాన 33 బంతుల్లో 54 పరుగులు, 7 ఫోర్లు, 2 సిక్సులతో అర్ధ సెంచరీ చేసి సూపర్ ఫామ్‌ని కొనసాగిస్తూ హాఫ్ సెంచరీ సాధించింది. వన్‌డౌన్ బ్యాటర్ జెమీమా రోడ్రిగ్స్ 35 బంతుల్లో73 పరుగులు, 9ఫోర్లు, 2సిక్స్‌లుచేసి అర్ధసెంచరీ తో రప్పాడించింది. ఉమా ఛెత్రి 24, రిచా ఘోష్ 20, కెప్టెన్ హర్మన్‌ప్రీత్ కౌర్ 13 పరుగులు చేశారు. విండీస్ బౌలర్లలో కరిష్మా 2, డియాండ్రా డాటిన్ ఒక వికెట్ పడగొట్టారు. తాజా విజయంతో మూడు మ్యాచ్‌ల సిరీస్‌లో భారత్ 1-0తో ఆధిక్యంలోకి దూసుకెళ్లింది. ఇరుజట్ల మధ్య 17న రెండో టీ20 జరగనుంది. ఈ మ్యాచ్‌కు కూడా నవీ ముంబయి డీవై పాటిల్ స్టేడియం వేదిక కానుంది.

ప్రొ కబడ్డీ లీగ్‌లో.. తమిళ్ తలైవాస్ ప్లే ఆఫ్స్ నుండి ఔట్

జైపూర్ పింక్ పాంథర్స్ చేతిలో పరాజయం

ఢిల్లీ: ప్రొకబడ్డీలీగ్ (పీకేఎల్)-2024 సీజను 11లో తమిళ్ తలైవాస్ జట్టు ప్లే ఆఫ్స్ రేసు నుంచి వైదొలగింది. ఈ సీజన్లో వరుస పరాజయాలతో సతమతమవుతున్న తలైవాస్, పూణేలో జరిగిన మరో మ్యాచ్లో 27-34 పాయింట్ల తేడాతో జైపూర్ పింక్ పాంథర్స్ చేతిలో ఓటమిపాలైంది. తమిళ్ తలైవాస్ తరఫున హిమాన్షు, నితీశ్ కుమార్ చెరో 7 పాయింట్లతో రాణించగా, పింక్ పాంథర్స్ తరఫున అర్జున్ దేశ్వాల్, నీరజ్ నర్వాల్ చెరో

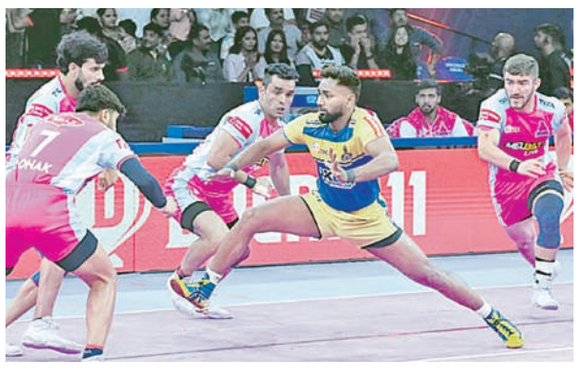

6 పాయింట్లు సాధించారు. ఓవరాల్‌గా ఈ మ్యాచ్‌లో పింక్ పాంథర్స్ 13 రెయిడ్ పాయింట్లు సాధించగా, తలైవాస్ 7 రెయిడ్ పాయింట్లకే పరిమితమై పరాజయాన్ని మూటగట్టుకుంది. తాజా సీజన్లో 19 మ్యాచ్‌లు ఆడిన తలైవాస్ 6 విజయాలు, 12 పరాజయాలు, ఒక టైతో 40 పాయింట్లు ఖాతాలో వేసుకొని పట్టికలో తొమ్మిదో స్థానానికి పరిమితమైంది. కాగా ప్రొ కబడ్డీ లీగ్ ముగింపు దశకు చేరుకుంటుండగా, మిగిలిన అన్నీ మ్యాచ్‌ల్లో గెలిచినా తలైవాస్ ప్లే ఆఫ్స్‌కు చేరే అవకాశం లేదు.

ఇక జైపూర్ పింక్ పాంథర్స్ 19 మ్యాచ్‌లు ఆడగా, వాటిలో 10 విజయాలు, 7 పరాజయాలు, 2 టైలతో 59 పాయింట్లు ఖాతాలో వేసుకొని పట్టిక ఆరో స్థానంలో కొనసాగుతోంది. కాగా మరో మ్యాచ్‌లో యూపీ యోధాస్ 30-27 పాయింట్ల తేడాతో యూ ముంబాపై విజయం సాధించింది. ఈ సీజన్లో 19 మ్యాచ్‌లు ఆడినయూపీ యోధాస్ 10విజయాలు, 6పరాజయాలు, 3 టైలతో 64 పాయింట్లు ఖాతాలో వేసుకుని పట్టికలో 3వ స్థానానికి ఎగబాకింది.

కష్టాల్లో టీమిండియా

చెత్త షాట్లతో వికెట్లు ఔట్.. సత్తా చూపిన ఆస్ట్రేలియా

తొలి ఇన్నింగ్స్ 445 పరుగులకు ఆలౌట్

ఢిల్లీ: బ్రిస్బేన్ వేదికగా ఆస్ట్రేలియాతో జరుగుతున్న మూడో టెస్ట్‌లో టీమిండియా కష్టాల్లో కూరుకుపోయింది. పలు మార్లు వర్షం అంతరాయం కలిగించడంతో మూడో రోజు సోమవారం కేవలం 33 ఓవర్ల ఆట మాత్రమే సాధ్యమైంది. ఇందులో మెజార్టీ ఓవర్లు ఆస్ట్రేలియానే ఎదుర్కొంది. టీమిండియా కేవలం 17 ఓవర్లు మాత్రమే ఆడింది. మూడో రోజు ఆట ముగిసే సమయానికి భారత్ తొలి ఇన్నింగ్స్ స్కోర్ 4 వికెట్లు నష్టానికి 51 పరుగులుగా ఉంది. ఆస్ట్రేలియా తొలి ఇన్నింగ్స్ స్కోరుకు టీమిండియా ఇంకా 394 పరుగులు వెనుకపడి ఉంది. రోహిత్ శర్మ (0), కేఎల్ రాహుల్ 33 పరుగులతో క్రీజ్‌లో ఉన్నారు. భారత ఇన్నింగ్స్‌లో యశస్వి జైస్వాల్ 4 పరుగులు, శుభ్మన్ గిల్ ఒక పరుగు, విరాట్ కోహ్లి 3 పరుగులు, రిషబ్ పంత్ 9 పరుగలుతో పేలవ ప్రదర్శన చేసి దారుణంగా విఫలమయ్యారు. భారత బ్యాటర్లం తా చెత్త షాట్లు ఆడి వికెట్లు పా రేసుకున్నారు. స్టార్క్ (2/25), హాజిల్వుడ్ (1/17), కమిన్స్ (1/7) అద్భుతంగా బౌలింగ్ చేశారు. ఇక గబ్బా టెస్టులో భారత్‌తో జరుగుతున్న తొలి ఇన్నింగ్స్‌లో ఆస్ట్రేలియా జట్టు భారీ స్కోర్ చేసింది. ఆస్ట్రేలియా తొలి ఇన్నింగ్స్‌లో 445 పరుగులకు ఆలౌట్ అయింది. అలెక్స్ కారీ తన హాఫ్ సెంచరీ పూర్తి చేసి పెవిలియన్ చేరాడు. భారత బౌలర్లలో బుమ్రా 6 వికెట్లు, సిరాజ్ 2, ఆకాష్ దీప్, నితీష్ కుమార్ రెడ్డి తలో వికెట్ పడగొట్టారు. అంతకుముందు, ఆస్ట్రేలియా జట్టు నిన్నటి స్కోరు 405/7తో మూడో రోజును మొదలుపెట్టింది. 423 పరుగుల స్కోరు వద్ద మిచెల్ స్టార్క్ రూపంలో జట్టుకు ఎనిమిదో దెబ్బ తగిలింది. స్టార్క్ 30 బంతుల్లో 1 ఫోర్, 1 సిక్స్ సాయంతో 18 పరుగులు చేశాడు. అద్భుతమైన బంతితో జస్ప్రీత్ బుమ్రా క్లీన్ బౌల్డ్ చేశాడు. ఆ తర్వాత నాథన్ లియోన్, అలెక్స్ కారీ మధ్య మరో కీలక భాగస్వామ్యం ఏర్పడింది. ఈ సమయంలో నాథన్ లియాన్ కేవలం రెండు పరుగులు మాత్రమే చేశాడు. అయితే అలెక్స్ కారీ చాలా దూకుడుగా కనిపించాడు. అలెక్స్ కారీ 88 బంతుల్లో 7 ఫోర్లు, 2 సిక్సర్ల సాయంతో 70 పరుగులతో అద్భుతమైన ఇన్నింగ్స్ ఆడాడు. అతని బలమైన ఇన్నింగ్స్‌తో ఆస్ట్రేలియా జట్టు 450 పరుగులకు చేరువైంది. శుభ్‌మన్ గిల్‌కి క్యాచ్‌ని అందుకోవడం ద్వారా ఆకాశ్ దీప్ తన తొలి వికెట్‌ను తీసుకున్నాడు. 445 పరుగుల స్కోరు వద్ద నాథన్ లియాన్, అలెక్స్ కారీల వికెట్లు కూలడంతో ఆస్ట్రేలియా ఇన్నింగ్స్ ముగిసింది.

మహిళల టి20లో.. భారత్ చేతిలో

పాక్ ఓటమి

తొమ్మిది వికెట్ల తేడాతో చిత్తు

ఢిల్లీ: మహిళల టీ20లో భారత్ చేతిలో పాకిస్థాన్ పరాభం చవిచూసింది. జూనియర్ ఆసియా కప్ అండర్-19 మహిళల టీ20 క్రికెట్ టోర్నమెంట్‌లో భారత్ శుభారంభం చేసింది. గ్రూప్ ఎలో భాగంగా కౌలాలాంపూర్ వేదికగా భారత జట్టు పాకిస్థాన్‌తో తలపడింది. అద్భుత ఆట తీరుతో చిరకాల ప్రత్యర్థిని ఏకంగా తొమ్మిది వికెట్ల తేడాతో చిత్తుగా ఓడించింది. ఈ మ్యాచ్‌లో టాస్ గెలిచిన పాకిస్థాన్ తొలుత బ్యాటింగ్ చేసింది. నిర్ణీత 20 ఓవర్లలో 7 వికెట్ల నష్టానికి 67 పరుగులు చేసింది. కోమల్ ఖాన్ 4 ఫోర్లుతో 24 పరుగులు చేసి టాప్ స్కోరర్‌గా నిలువగా, యువ భారత్ బౌలర్లలో సోనమ్ యాదవ్ తన కోటా 4 ఓవర్లలో 6 పరుగులే ఇచ్చి 4 వికెట్లు పడగొట్టింది. అనంతరం భారత జట్టు 7.5 ఓవర్లలోనే ఒక వికెట్ మాత్రమే కోల్పోయి 68 పరుగులు చేసింది.

తెలంగాణ అమ్మాయి గొంగడిత్రిష ఒక్క పరుగు కూడా చేయకుండా డకౌట్ కాగా, వికెట్ కీపర్ కమలిని మెరుపు ఇన్నింగ్స్‌తో పాక్ బౌలర్లపై విరుచుకుపడింది. 29 బంతుల్లో 4 ఫోర్లు, 3 సిక్సర్ల సాయంతో 44 పరుగులు చేసి అజేయంగా నిలిచింది. మరో ఎండ్ నుంచి సనికా చాల్కే 3 ఫోర్లుతో 19 పరుగులు చేసి నాటౌట్‌గా నిలిచి కమిలినికి సహకారం అందించింది. వీరిద్దరు ఆఖరి వరకు అజేయంగా ఉండి జట్టును విజయ తీరాలకు చేర్చారు. కమలిని భారీ షాట్లతో విరుచుకుపడటంతో మరో 73 బంతులు మిగిలుండగానే గెలిచింది.ఇక పాక్‌పై భారత్ ఘన విజయం సాధించడంలో కీలక పాత్ర పోషించిన కమలినికి ప్లేయర్ ఆఫ్ ది మ్యాచ్ అవార్డు దక్కింది. ఇక తదుపరి మ్యాచ్‌లో భారత జట్టు ఈ పుల 17న నేపాల్‌తో తలపడనుంది.

పసిడి ధరలు మరింత పైపైకి..

ముంబై, డిసెంబరు 16: భారతదేశంలో పసిడి ప్రియులు ఎప్పుడెప్పుడు ధరలు తగ్గుతాయా అని ఎదురుచూస్తున్నారు. 2024 లో నవంబర్ వరకు దాదాపు 28శాతం రాబడిని పసిడి పెట్టుబడులు అందించాయి. గడచిన దశాబ్దకాలంలో ఇదే గోల్డ్ ఇచ్చిన అత్యుత్తమ రాబడిగా వరల్డ్ గోల్డ్ కౌన్సిల్ తన తాజా నివేదికలో వెల్లడించింది. ప్రపంచ వ్యాప్తంగా ఉన్న రాజకీయ పరిణామాలు, యుద్ధ వాతావరణం, ద్రవ్యోల్బణం వంటి కారకాలు పసిడి ధరలు ఎన్నడూ చూడని శిఖరాల వరకు తీసుకెళ్లాయి. అలాగే 2024 లో అనేక దేశాలకు చెందిన సెంట్రల్ బ్యాంకులు అధిక స్థాయిలో గోల్డ్ కొనుగోళ్లు నిర్వహించటం కూడా రిటైల్ గోల్డ్‌ధరలు పెరగటానికి దారితీసింది. ప్రపంచ వ్యాప్తంగా ఉన్న గ్లోబల్ అనిశ్చితులు బంగారంపై ప్రజలు పెట్టుబడి పెట్టేలా ప్రేరేపించాయి. అయితే అమెరికా అధ్యక్షుడిగా ట్రంప్ గెలుపు తర్వాత గోల్డ్ ధరలు అనూహ్యంగా యూటర్న్ తీసుకున్న సంగతి తెలిసిందే. ఈ క్రమంలో అందరి చూపు 2025లో బంగారం ధరలు ఎలా ఉండబోతున్నాయనే అంచనాలపై దృష్టి సారించేలా చేస్తున్నాయి. ఈ క్రమంలో రానున్న యేడాదిలో పసిడి ధరలు మోస్తరు వృద్ధిని చూస్తాయని వరల్డ్ గోల్డ్ కౌన్సిల్ తన తాజా అంచనాలను ప్రకటించింది. గ్లోబల్ డీజీపీ, ద్రవ్యోల్బణంతో పాటు బాండ్ ఈల్డ్స్ వంటి పరిణామాలు బంగారం ధరలలో స్వల్ప వృద్ధిని సూచిస్తున్నాయని వరల్డ్ గోల్డ్ కౌన్సిల్ పేర్కొంది. గడచిన 45 ఏళ్ల పసిడి, వెండి ధరల చరిత్రను పరిశీలిస్తే.. 2024లో ఈ రెండు లోహాలు అత్యధిక వృద్ధిని సాధించాయి. ఇది పెట్టుబడిదారులకు సానుకూలమైన అంశంగా ఉన్నప్పటికీ, రిటైల్ కొనుగోలుదారులకు పెద్ద షాకింగ్ నిర్ణయంగా చెప్పుకోవచ్చు. 1979లో అత్యంత వేగంగా 133 శాతం వృద్ధి నమోదైంది. ఈ ఏడాది స్టాక్ మార్కెట్లు, బాండ్ ఈల్డ్స్ లేదా ఇతర ఆర్థిక సాధనాల కంటే అత్యుత్తమ రాబడిని అందించింది. ఈ కాలంలో వెండి 36శాతానికి పైగా లాభాన్ని ఇచ్చింది. అమెరికాతో సహా ఇతర పెద్ద కేంద్ర బ్యాంకులు వడ్డీ రేట్లను తగ్గించడం కొనసాగిస్తే, బంగారం వైపు పెట్టుబడిదారుల మొగ్గు మరింత వేగంగా పెరుగుతుందని నిపుణులు భావిస్తున్నారు. ఈ క్రమంలో భారతీయ సెంట్రల్ బ్యాంక్ రిజర్వు బ్యాంక్ ఆఫ్ ఇండియా భారీగా బంగారం కొనుగోళ్లను నిర్వహించిన సంగతి తెలిసిందే. గడచిన దశాబ్దకాలంగా గోల్డ్‌రేట్లు రెండింతలకు పైగా పెరిగాయి.

'ఇవి'ల ఛార్జింగ్‌కు రూ.16వేల కోట్లు: ఫిక్కీ

న్యూఢిల్లీ, డిసెంబరు 16: భారత్ తన ఎలక్ట్రిక్ వాహనాల (ఇవి) ఛార్జింగ్ అవసరాలను తీర్చడానికి ఇప్పుడిప్పుడే సిద్ధమవుతోందని, 2030 నాటికి 30 విద్యుదీకరణ సాధించడానికి రూ.16,000 కోట్ల మూలధన ధ్యేయం అవసరమని సోమవారం తన నివేదికలో అందించింది. అధిక ఇవి డిమాండ్ ఉన్న టాప్ 10 నగరాలకు ప్రాధాన్యత ఇవ్వడం చాలా కీలకమని ఫిక్కీ గుర్తించింది. ప్రభుత్వ ప్రోత్సాహకాలు కూడా ఇవిల వృద్ధికి తోడ్పడుతున్నాయి. ఎలక్ట్రిక్ ద్విచక్ర వాహనాలు మూడు చక్రాల వాహనాలు, బస్సులకు ఆర్థిక ప్రోత్సాహకాలను అందించే పీఎం బిడ్రైవ్ పథకంతో సహా ఇవి వృద్ధిని పెంచడానికి భారత్ అనేక ప్రోత్సాహకాలను ప్రవేశపెట్టింది. భారత్‌లో ఎలక్ట్రిక్ వాహనాలు కొనుగోలు చేయడానికి ప్రజలకు డిస్కౌంట్లు, ఆర్థిక సహాయం వంటి ప్రోత్సాహకాలను అందిస్తుంది. వేమ్ 2 పథకం 202324లో ముగిసిన తర్వాత, పీఎం ఈడ్రైవ్ 202528 వరకు కొనసాగుతుంది. శిక్షణ సామర్థ్యం ఆధారంగా ప్రోత్సాహకాలు లభిస్తాయి. అదనంగా, ఇవిలు, సంప్రదాయ వాహనాలకు 28 50తో పోలిస్తే తక్కువ రేటు నుంచి ప్రయోజనం పొందొచ్చు. స్థానిక ఉత్పత్తిని ప్రోత్సహించడానికి, దిగుమతి చేసుకున్న ఇవి భాగాలు, వాహనాలపై ప్రభుత్వం అధిక పన్నులు చెల్లిస్తోంది.

పిఎస్‌బీల లాభం రూ.1.40 లక్షల కోట్లు

ముంబై, డిసెంబరు 16: దేశీయ ప్రభుత్వ రంగ బ్యాంకులు (పీఎస్‌బి) 2023-24 ఆర్థిక సంవత్సరంలో ఇప్పటివరకు అత్యధికంగా రూ. 1.41 లక్షల కోట్ల నికర లాభాలను నమోదు చేశాయని ఆర్థిక మంత్రిత్వ శాఖ ఒక ప్రకటనలో విడుదల చేసింది. సమీక్షించిన ఆర్థిక సంవత్సరంలో బ్యాంకులు స్థూల నిరర్థక ఆస్తులు (జీఎన్పీఏ) నిష్పత్తి గురించి పడిపోయిందని మంత్రిత్వ శాఖ. 2024, సెప్టెంబర్ నాటికి నిరర్థక ఆస్తులు 3.12 శాతంకీణించాయి. పీఎస్‌బిల పనితీరు కారణంగా గడిచిన మూడేళ్లలో రూ.61,964 కోట్ల డివిడెండ్‌ను చెల్లించి, షేర్ హోల్డింగ్ రిటర్‌కు అవకాశం దోహదపడింది. ప్రాథమిక కార్యకలాపాల సామర్థ్యం, మెరుగైన ఆస్తుల నాణ్యత, బలమైన మూలధన నిల్వల దారానే బ్యాంకుల లాభాలు పెరిగాయి. ఇది మొత్తం దేశ ఆర్థిక వృద్ధికి మద్దతిస్తుందని, దేశ ఆర్థిక వృద్ధి పెరగడంలో కీలక పాత్ర పోషించిందని మంత్రిత్వ శాఖ అభిప్రాయపడింది. బ్యాంకులు అందించిన మెరుగైన డివిడెండ్ ద్వారా కేంద్రం అటల్ పెన్షన్ యోజన, ప్రధానమంత్రి జీవన్ జ్యోతి బీమా యోజన వంటి కీలక పథకాలను తీసుకొచ్చింది. వీటి ప్రయోజనాలు సమాజంలోని వెనుకబడిన వర్గాలకు చేరేలాచేశాయి. సంస్కరణలు, సంక్షేమ చర్యలు, బలమైన విధానాలతో భారత ప్రభుత్వం ఈ రంగానికి చురుగ్గా మద్దతునిస్తోందని మంత్రిత్వ శాఖ.

క్షీణించిన స్టాక్ మార్కెట్లు

ముంబై, డిసెంబరు 16: దేశీయమార్కెట్లు సోమవారం నష్టాలను చవిచూశాయి. అంతర్జాతీయ మార్కెట్ల సంకేతాలకు తోడు దేశీయంగా వెలువడుతున్న ద్రవ్యోల్బణంపై దృష్టిసారించిన మదుపర్లు అప్రమత్తత పాటించారు. మరోవైపు, లోహ రంగ షేర్లలో అమ్మకాలు సూచీల ఒత్తిడిలో పడేశాయి. దీంతో ట్రేడింగ్‌లో సెన్సెక్స్ 380 పాయింట్లకు పైగా కుంగింది. నిఫ్టీ 100 పాయింట్ల నష్టంతో 24,700 మార్క్ దిగువకు పడిపోయింది. క్రితం సెషన్ ముగింపు (82,133)తో ఈ రోజు ఉదయం 82,000 పాయింట్ల వద్ద నష్టాలతో ప్రారంభమైన సెన్సెక్స్ రోజంతా అదే ఒరవడి కొనసాగించింది. ఏ దశలోనూ కోలుకోని సూచీ చివరకు 384.55 పాయింట్లు దిగజారి 81.748.57 వద్ద ముగిసింది. అటు నిఫ్టీ 100.05 పాయింట్లు కుంగి 24,868.25 వద్ద స్థిరపడింది. డాలర్ రూపాయి మారకం విలువ 8 పైసలు క్షీణించి 84.88 వద్ద జీవనకాల కనిష్ఠానికి పడిపోయింది. రంగాలవారీగా ఐటీ, లోహ, చమురు, గ్యాస్‌రంగ సూచీలు 0.51.0శాతం మేర కుంగాయి. అటు రియల్టీ సూచి 3శాతం పెరిగింది. నిఫ్టీలో డాక్టర్ రెడ్డీస్ ల్యాబ్స్, ఇండస్ ఇండ్ బ్యాంక్, బజాజ్ ఫైనాన్స్, పవర్ గ్రిడ్ కార్పొరేషన్, హెచ్ఎఫ్‌సి లైఫ్ షేర్లు లాభపడగా, టైటాన్ కంపెనీ, టీసీఎస్, హిందాల్కో ఇండస్టీస్, అదానీ పోర్ట్స్, భారత్ పెట్రోలియం షేర్లు నష్టపోయాయి.

ధనలక్ష్మీ క్రాప్ సైన్స్ లిస్టింగ్ భేష్

ముంబై, డిసెంబరు 16: ధనలక్ష్మీ క్రాప్ సైన్స్ కంపెనీ ఐపీవో ఎస్ఎమ్ఈ కేటగిరీలో లిస్ట్ అయిన స్టాక్ సోమవారం 90 శాతం ప్రీమియం ధర రూ.104.50 వద్ద గ్రాండ్ ఎంట్రీని నమోదు చేసింది. దీంతో కంపెనీ షేర్లు ఎన్ఎస్ఈలో విజయవంతంగా జాబితా అయ్యాయి. తాజా ఐపీవో నుంచి కంపెనీ దేశీయ స్టాక్ మార్కెట్ల నుంచి రూ.23.80 కోట్లను విజయవంతంగా సమీకరించింది. ఇందుకోసం 43.28 లక్షల తాజా ఈక్విటీ షేర్లను విక్రయించింది. కంపెనీ తన ఐపీవోను సాధారణ ఇన్వెస్టర్ల సబ్‌స్క్రిప్షన్ కోసం డిసెంబర్ 9 నుంచి డిసెంబర్ 11 వరకు అందుబాటులో ఉంచింది. కంపెనీ ఈ క్రమంలో తన ఐపీవో ప్రైస్ బ్యాండ్ ధరను రూ.5255గా నిర్ణయించింది. ఇదే క్రమంలో లాట్ పరిమాణాన్ని 2,000 షేర్లుగా ప్రకటించటంతో రిటైల్ ఇన్వెస్టర్లు ఐపీవోలో దరఖాస్తు చేయటం కోసం కనీసం రూ.1,10,000 పెట్టుబడిగా పెట్టాల్సి వచ్చింది. కంపెనీ యాంకర్ ఇన్వెస్టర్ల నుంచి రూ.6.37 కోట్లు విజయవంతంగా సమీకరించింది. కమలేష్‌కుమార్ జయంతిలాల్ పటేల్, అల్పేష్‌భాయ్ జయంతిభాయ్ పటేల్, మీట్ కమలేష్‌కుమార్ పటేల్ కంపెనీకి ప్రమోటర్లుగా ఉన్నారు. తాజా ఐపీవోకి ముందు కంపెనీలో వీరికి ఉన్న వాటా 76.70 నుంచి ప్రస్తుతం 56.37 శాతానికి తగ్గింది. ఐపీవో బిడ్డింగ్ సమయంలో కంపెనీ దాదాపు రూ.164.08 కోట్ల విలువైన షేర్ల కోసం ఇన్వెస్టర్ల నుంచి దరఖాస్తులు అందుకుంది. అలాగే 555.83 రెట్లు దరఖాస్తులను అందుకుంది. ఈ క్రమంలో రిటైల్ ఇన్వెస్టర్ల కేటగిరీ 441.18 రెట్లు, నాన్ ఇన్‌స్టిట్యూషనల్ ఇన్వెస్టర్ల కేటగిరీ 1241.27 రెట్లు, క్వాలిఫైడ్ ఇన్స్టిట్యూషనల్ బయ్యర్స్ పోర్షన్ 197.65 రెట్లు సబ్‌స్క్రైబ్ చేయ బడింది. తాజా ఐపీవో నుంచి సమీకరించిన మెత్తాన్ని కంపెనీ ప్రధానంగా వర్కింగ్ కేపిటల్ అవసరాలకు, ఇష్యూకి అయిన ఖర్చులు, ఇతర సాధారణ కార్పొరేట్ అవసరాలకు వినియోగించాలని నిర్ణయించింది. కంపెనీ వ్యాపారం.. 2005లో స్థాపించబడిన కంపెనీ ప్రధానంగా టెక్నాలజీ ఆధారిత విత్తన తయారీ సంస్థగా కొనసాగుతోంది. వివిధ క్షేత్ర పంటలు, కూరగాయల కోసం విత్తనాల అభివృద్ధి, ఉత్పత్తి, ప్రాసెసింగ్ చేసి విక్రయించటంలో ప్రసిద్ధి చెందింది. కంపెనీ సాంప్రదాయ బ్రీడింగ్ పద్ధతులను బయోటెక్నాలజికల్ టూల్స్‌తో అనుసంధానిస్తుంది.

వాణిజ్యం

క్యూఐపి పెట్టుబడులు రూ.1.21 లక్షల కోట్లు

న్యూఢిల్లీ, డిసెంబరు 16: ప్రస్తుత ఏడాది దేశీయ కంపెనీలు క్వాలిఫైడ్ ఇన్‌స్టిట్యూషనల్ ప్లేస్‌మెంట్స్ (క్యూఐపీ)ద్వారా రికార్డు స్థాయిలో సేకరించారు. ప్రైమ్బేస్ ప్రకారం, స్టాక్ మార్కెట్ డేటా అత్యంత సానుకూలంగా ఉండటం, అధిక వాల్యూయేషన్ కారణంగా 2024 సంవత్సరానికి కంపెనీలు రూ.1,21,321 కోట్ల వరకు సమీకరించాయి. గత కేలండర్ సంవత్సరంలో సమీకరించిన రూ.52,350 కోట్లతో ఇది రెండు రెట్లు ఎక్కువ కావడం విశేషం. ఈక్విటీ మార్కెట్ల పరిస్థితులు స్థిరంగా ర్యాలీ చేస్తే క్యూఐపీ ద్వారా కంపెనీలు మూలధన నిధులను సేకరించేందుకు ఎక్కువ ఆసక్తి చూపిస్తున్న విశ్లేషకులు అభిప్రాయపడ్డారు. ప్రకారం, ఈ సంవత్సరం నవంబర్ వరకు 82 కంపెనీలు క్యూఐపీ ఇష్యూలతో కేపిటల్ మార్కెట్ల నుంచి నిధులు సమీకరించాయి. ఇదే కాలంలో కేవలం 35కంపెనీలు మాత్రమే. 38,20 కోట్లు సమీకరించాయి. క్యూఐపీ ద్వారా నిధుల సేకరణ అనేది మ్యూచువల్ ఫండ్, బీమా వంటి క్వాలిఫైడ్ కంపెనీల నుంచి పెట్టుబడి సేకరణ. ఈ పద్ధతి మార్కెట్ నియంత్రణ సంస్థల నుంచి ఎలాంటి ముందస్తు ఫైలింగ్ సమర్పించకుండా సంస్థాగత పెట్టుబడిదారుల నుంచి తక్కువ సమయంలో నిధుల సమీకరణకు వీలు కల్పిస్తుంది. ఈ యేడాది క్యూఐపీల నుంచి అత్యధికంగా రూ.8,500 కోట్ల నిధుల వరకు సమీకరించిన కంపెనీల్లో వేదాంత గ్రూప్, జొమాటో ఉన్నాయి. వాటి తర్వాత అదానీ ఎనర్జీ సొల్యూషన్స్ (రూ.8,373 కోట్లు), వరుణ్ బెవరేజెస్ (రూ.7,500 కోట్లు) సమీకరించాయి.

Printed and Published by GireeshSanghi, CMD and Managing Editor on behalf of AGA Publications Ltd., at D.No. 396, Lower Tankbund, Hyderabad - 500 080 Phone : 2764 4999. Fax: 040-27642512, RNI No. 62142/95, Editor : *DamerlaSai Baba, *responsible for selection of news under the PRB Act. Regd.: No.HSD/337/21-22 Air Surcharge: Delhi : 40 Ps.